朝鮮日報 朝刊
本紙朝夕刊十二面
編輯兼發行人 方應謨 印刷人 崔益進
發行所 京城府太平通一丁目六一 株式會社 朝鮮日報社

柳韓洋行 藥品直輸入商 京城·上海·大連

社說
防空訓練을 重視하라
이番이 訓練이지곳實戰이다

一

事變以來로 朝鮮에서도 萬一을 念慮하야 主要各都市에 燈火管制를 實施하며 防空訓練을 勵行하여 오는것은 누구나 다 아는바다. 그런데 지난 五日 京仁一帶에 施行한 防空訓練은 全鮮에 對한 模範的成績을 企待하엿슴에 不拘하고 當夜 機上視察의 任에 當햇든 飛行將校의 談話에 依하면 『京城의 燈火管制는 遺憾이지마는 그成績이 매우 不良하다고 할수밧게 업다』고 하니 이것은 實로 看過치 못할 重大問題라고 할수밧게 업다. 大槪 燈火管制의 唯一한 目的은 家家戶戶를 全體的으로 暗黑化함에 依하야 夜襲敵機로 하여금 都市의 所在를 識別치 못하게 하는데 잇다. 故로 그要는 불빗치 空中으로 漏洩되지 안토록 한다는 一點에 잇다. 滅火, 消燈, 減光, 遮光, 遮蔽는 다 發光體의 位置及 環境에 따라서 이 한가지 目的을 達하기 爲한 手段이오 方法에 지나지 못하는것이다. 故로 單純한 遮光으로도 足할 때에는 구태여 消燈할것까지는 업다는것이다.

二

어 一事는 말하면 燈火管制의 要諦로서 『불빗치 空中으로 새지 안토록』이라는 一言은 燈火管制又는 防空訓練의 標語가 될것이다. 그리고 이 標語를 實行하기는 그리케 困難한것이 아니다. 누구나 可能한 일이다. 父母가 가르켜 주면 六七歲의 兒童으로도 實行할수잇는 일이다. 이러케 容易한 一事를 實行하고 안는것은 그家族, 隣人으로 보아 一都市全體로 보아 實로 生命財產의 保全이냐? 破滅이냐?의 重大分岐點이다. 專門家의 말에 依하면 街上의 한가치 성냥 불도 機上에서는 此를 視別할수 잇다고 한다. 그러면 누가 잇서 한가치 성냥불을 잘못 긋다가도 곳 敵機로부터의 爆彈, 毒瓦斯의 雨下的洗禮를 바들수가 잇다. 萬若, 爆彈의 破壞力, 毒瓦斯의 殺人力의 可恐可怖를 참으로 아는者는 그雨下的洗禮는 생각만해도 實로 몸소름 칠을 禁치못할것이다. 이러케 慘憺한 災禍를 未然에 防止하자는것이 卽燈火管制며 防空訓練이라면 各都市의 市民은 좀더 誠意와 熱力을 가지어야 될것이 아니냐?

三

防空訓練은 市民側으로 보면 一種의 演習이다. 演習이기때문에 이것을 輕視하는 弊端에 빠지지 쉬운 일이나 적어도 防空訓練만은 이것은 다른 演習과 가튼것으로 알고 放心해서는 絕對로 안된다. 첫재 一都市의 全住民이 하나도 남기지 안코 이試驗에 파쓰해야 비로소 정말 敵機가 來襲할때에 災禍를 免할수가 잇지 안흐냐? 둘재 極端을 말하면 우리는 演習으로 알고 放心하고 잇는 그時間에 정말 敵機가 來襲하는 境遇도 잇슬것이 아니냐? 故로 次期訓練에 잇서서는 (一)生業그他의 活動에 無關한 限, 滅光, 消燈하라, (二)不得已한 境遇에는 隱蔽, 減光, 遮光을 充分히 하라, (三)如何한 일에 잇더라도 瞬間的點滅을 말라, 等等 세가지를 嚴守할것이다. 그러고 이 目的을 達하기爲해서는 (一)家內의 物件은 불 업시도 차즐수 잇도록 整頓하라, (二)通路에 障碍物有無를 밝히 注意하라, (三)家族 全部가 불업시 차저가는 大路 又는 避難所까지의 工夫를 하라, 等의 세가지 準備가 잇서야 할것이다.

海軍航空隊、廣東空襲
敵軍事施設을爆擊!
粤漢鐵道、廣東行營爆破

【上海七日發同盟】第三艦隊報道班 午前十時十五分發表

一、海軍航空隊는 昨六日 廣東附近의 軍事施設及粤漢線鐵道를 爆擊하고 午前廣東行營을爆擊하야建築物에 損害를 與하고 또 琶江口兵工廠을 爆擊하야 이를 大破시켯다 또 韶關에잇는 飛行機製作廠을 爆擊하야 이에 損害를與하고 同廠機關庫를 粉碎시켯다 또粤漢鐵路西村北方鐵橋를 爆擊破壞하고 廣東地方高塘墟鐵橋를 大破하엿다

一、午後 廣東附近의 黃埔水雷艇庫를 爆擊하야 이를 炎燒시키고 粤漢鐵路連江口南方 松嶺의鐵橋를 爆擊시켯다

龍關兵工廠爆擊

【香港七日發同盟】昨六日 粤漢線琶江口龍關樂昌의 各鐵道橋及 琶江口로부터 最近移轉한 龍關兵工廠에 甚大한 損害를 與하엿더니 七日도 午前九時 ○臺의 我飛行機는 또 廣東上空에 나타나 機首를 東으로 向하야 東山上空에 達하자 猛烈한 爆擊을 敢行하야 爆彈數個를 投下하야 支那側 高射砲를 無視하고 悠悠히 北上하야 軍事補助線인 粤漢鐵道及 各地의 軍事施設에 爆擊을 續行한것으로보인다 또 通信機關이 全然破壞되엿슴으로 奧地와의 消息은 不明이다

各部隊、攻擊을續行
敵陣奪取、敵을壓迫
海軍機、大場鎭方面空爆

【上海七日發同盟】○○報道班午後六時發表=羅店鎭北方의 各部隊는 今日夕刻에至하여도 비를무릅쓰고 攻擊을續行中으로 和知部隊는 今日午後施相公廟附近의 敵陣을奪取하고 安達, 淺間各部隊도 또한郭家宅 丁家宅附近의 堅固한敵陣地를 奪取하고 正面의敵을 西方으로 壓迫中이다

【上海七日發同盟】片山中尉指揮의 海軍航空隊○機는 七日午前十一時及 午後二時의 二回에亘하야 때마침내리는 秋雨를무릅쓰고大場鎭及閘北附近의 敵陣에對해猛烈한爆擊을加하엿다

小型軍用船에 殲滅的打擊

【○○七日發同盟】七日午前十時頃 ○○根據地를飛出한 ○○機가 臨淸(濟南西方約二十五里)威縣(臨淸西方二十五粁)邱縣(威縣南方二十粁)三地點의 敵狀偵察을 마치고歸途 油房鎭(臨淸北方十粁)附近의運河上에서 小型軍用船二百隻을發見하고 卽時이를爆擊하야 殲滅的打擊을與하고 歸還하엿는데 武城臨淸運河以西로부터 威縣邱縣方面一帶는 洪水가浸하야 一望無際平野가 大洪水化하야 該方面의運輸는 完全히杜絕되엿다

原平에日章旗飜揚

【原平鎭六日發同盟】代州로부터 南進하든 我○○部隊의 先鋒은 六日山西東이 長城線에 다음가는 第二의要衝으로 힘잇는 原平을 攻擊하야 約一萬의敵兵을擊破하고 六日午後三時同地를占領하야 堂樓노피 日章旗를 揭揚하엿다

濟南、禹城、泰安等
到處에敵兵充滿

【天津七日發同盟】昨六日午後我○○機는 山東省의首都 濟南城의 西南郊外에서 敵高射砲의砲擊을 바드면서 無事히 偵察의任務를다하고 歸還하엿는데 禹城(濟南西南方三○粁)濟南間及濟南, 泰安間에는 北方으로부터 潰走하는 敵部隊及 敗殘의 軍用列車가 充滿하야 各驛이 모두 非常한 混雜을 極하고 特히黃河河岸의 濼口驛(濟南北方二粁)는 唯一의 交通路黃河大鐵橋의 關門이니만치 敵의 防備는 嚴重을 極하야 이를中心으로 南北十數哩에 亘한 部隊가 雲集하야 到處에 敵兵의 觀을 呈하엿다

故久邇宮 多嘉王殿下 御喪儀

【京都電話同盟】故神宮祭主大勳位久邇宮多嘉王殿下의 御葬日인 十月七日 京都市荒神口榮町의御別邸에서는 午前七時三十分부터 與主宮家彦王殿下 故王妃靜子, 德彦王, 恭仁子女王三殿下를奉始하와 久邇宮大妃殿下以下 各皇族御着床下에 柩前祭를 行하사 勅使甘露寺侍從 皇后宮御使 淸閑寺事務官等 御禮拜가 잇고 御哀悼裡에 御儀를 終了하시자 同九時二十分 御靈柩는 御車寄로부터 黑塗二頭立의 御喪車에옴기시자 同三十分 靈車는 儀仗騎兵의 『吹笛』吹奏裡에 加茂河畔에 御殿御發靷 河原町通을一路南으로 가을말근하날에 淸旗무거히 御道中을 肅肅히 御進行하시엿다 十時十五分 靈車는 御喪場 月輪山泉涌寺에 御到着 場前에 堵列한 村上中佐指揮하는 儀仗兵 三大隊의 『吹笛』 肅肅히 吹奏裡에 御喪場에御着 喪輿에御安置하신御靈柩前에는 恐悚하압시게도 御下賜하압신 御榊에幣帛及神饌을裝飾하사 高倉司祭長奉仕下에 喪場의御儀를 御執行하시고 食歲한가운데에 正午喪場의 御儀를終了하시엿다 如斯히하야 御靈輿는伶人의 奏樂裡에 山內西南의 久邇宮家御墓所에나가시사 故王에의御追慕의悲淚 一層새로히 二時四十分 御墓所의 御儀에入하사 與主宮家彦王殿下 敎辭御奏하시고 御禮拜, 故王妃, 各皇族殿下의 御禮拜가게신後 午後三時지나 斂葬의御儀를 無事히終了하시엿다

獻穀納受式 九日總督府에서擧行

今年의 新嘗祭供御新穀納受式은 九日午前十一時부터 總督府第一會議室에서 行하게되엿다 當日은 南總督이 出張不在中임으로 大野總監이代身하야 納受할터인데 今年의光榮의耕作者는 慶尙北道慶州郡江西面 日浦 慶治氏 粟은 平安北道鐵山郡站面吳佐殿氏의 兩農家이다 式은 兩氏夫妻外 內務 農林兩局長(農林局長은 出張中으로代理)以下關係官列席하야 極히 嚴肅히 執行될터인데 獻上의新穀은 郡守 警察官隨行으로 八日京城까지 運搬하야 納受式後 總督府職員이 隨行으로 宮內省에獻納하게 될터이다

上海戰線……工作隊의 敵前陣地工作作業

米國國務省의
對日聲明全文

【華盛頓六日發同盟】米國國務省이 六日發表한 對日聲明書全文은 如左하다

一、國務省은 瑞西駐剳米國公使로부터 二十三個國諮問委員會에서 可決된 支那에 잇서서의 現在의 事態와 日本의條約上의 義務에 關한 報告書의正文을 接受하엿다 公使는 同時에 十月六日 聯盟總會가右報告書를 採擇承認한 旨를通告하여왓다

極東에잇서서 現在의 紛爭이 發生한 當時로부터 米國政府는 日支兩國政府에 對해 戰鬪中止를 勸告하고 平和手段에依하야 紛爭當事國의 政府에對하야 受諾할수잇는 어떠한 和協手段發見에 助力할를 申請하엿섯다

國務長官은 去七月十六日과 同八月二十三日에 聲明書를 發表하고 國際問題及 全世界를通하여서의 國際關係에 對한 米國政府의 見解를 闡明하엿다 此聲明은 特히 戰鬪行爲에 適用될것인바 不幸히도 目下 日支兩國間에 이戰鬪行爲가 行해저잇서 米國政府는 平和를維持하기爲하야 國際關係를 規律할만한 諸原則이라고 信하는者中에는

一、政策을 遂行하기爲하야 武力行使와 他國의內政干涉을排함

一、國際關係의諸問題를 調整하기爲하야서는 平和的商議及協定에依함

一、各國民은 他國民의權利를尊重하고 義務를遂行함

一、條約神聖의原則을 保持함

要之大統領은 十月五日市俄古市에서 此等原則을 指摘하야 그重要性을强調하엿다 또大統領은 世界의相當部分에當하야

一、各國에法律的道德的精神이잇지안코서는 一國內에서나 國際間에서나 安定과平和는存在할수업는것

一、國際法의無軌道는 平和의理想그自體를 脅威하는것

一、그리고 이들이同時或은 將來에잇서 大小를不問하고 各國의安全을 危殆에陷入케하는것

一、따러서條約과 國際道德을 無視한精神이 回復함은 米國國民의最大關心事인것을 指摘하엿다

米國政府는 極東에 잇서서의 事態의 推移를 觀察한 結果 支那에잇서서의 日本의 行動은 國際關係를 律하는 諸原則에 違反하고 또一九二二年二月六日締結된 支那에 잇서서의 九個國條約과 一九二八年八月二十七日締結된 不戰條約의 規定에違反된다는 結論에 到達치 아니치못하엿다 以上의 米國政府의 到達한結論과 國際聯盟總會의 採擇한結論과는 一般的으로 一致하는것이다

平漢線急追部隊
正定東北方約一里에肉迫

【保定七日發同盟】平漢線에 沿하야 敵을 追擊하고잇는 我部隊는 昨六日午後一時頃 新安東北方地區의 敵을 擊破하고 夕刻에 正定東北方約一里되는 線에到達하엿다

閘北戰線第二陣 海軍機猛爆擊

【上海七日發同盟】今朝來靜寂한閘北戰線에 午後一時十五分頃我海軍航空隊의 ○機는 秋雨를무릅쓰고 出動하야 寶山路一帶의 敵第二陣에 猛烈한 爆彈을내리쏘아 敵陣地數個所를破壞하엿다

觀察所長會議

總督府法務局에서는 朝鮮刑務所長會議及 全鮮保護觀察所長會議를 左의 日程에依하야 各其開催키로되엿다

◆全鮮刑務所長會議 十月廿五, 廿六, 廿七日(三日間)

◆全鮮保護觀察所長會議 十一月十二, 十三日(二日間)

我方은、끗까지
既定方針으로邁進
九國條約國會議招請엔不應
聯盟의介入等排擊

【東京電話同盟】聯盟總會는 日支紛爭에 關한 決議案으로 日本에對한 制裁를 目標로 九個國條約締約國會議招集을 正式으로 採擇하야 近近招請狀을 發하는一方 九個國條約調印國의 一國인 米國이 六日國務長官의 名義로 我對支行動은 不戰條約과 九個國條約違反이라고 日本의 適正한 行動을 非難하는 聲明을 發表하야 이제 我方의 自衛權發動에依한 公正한 行動에 對하야 英米를 爲始하야 聯盟各國이 一致하야 反日的空氣가 擴大하게되엇스므로 我外務當局은 今後의 推移에 重大關心을 가지고 國際情勢惡化에 善處하기爲하야 對米考究를 進行中인데 聯盟의 九個國條約會議招請狀에 對해서는 帝國政府는 大體 左와如한 方針下에 招請에 不應하고 斷乎 既定方針대로 自衛權益擁護에 邁進할 意圖를 굿게하고잇는모양이다 卽

一、今日까지의 聯盟의 態度와 米國大統領의 演說 國務長官의 聲明等을 忖度할때에는 九個國條約締約國會議開催는 假定的이나 對日彈壓을 目的으로한 如何한會議에參加할 意思는 少毫도업다 따라서 正式招請狀이到着한境遇에는 婉曲히 參加를 拒絕하게될것이다

一、會議의結果 單純한 道義的制裁에 끗칠는지 或은條約에 依한 日本制裁規定을 決定할는지 不明이나 如何든 我方의 既定方針에는 조금도 變化가업고 어디까지 東洋永遠의 平和確立을爲하야 邁進할 方針으로 萬一經濟封鎖와가튼 非常手段을 講究할과가튼事態에 陷하드라도 擧國一致 難局打開에邁進하야 東洋平和確立의 礎가될覺悟를 堅持할方針이다

反日大會開會!
"카大僧正"議長下에

【倫敦五日發聯】對日經濟封鎖를 主張하고 對日威嚇을 煽動하고잇는 뉴-스·크로니클紙主催의 알바-트·홀에잇서서의 反日大會는 豫定대로 五日午後八時에 開會되엿다 칸터베리大僧正이 出馬한다는 것을 數日前부터 主催側新聞社가 大大的으로 宣傳하엿기때문에 홀은定刻前에 이미 滿員이 되여 그中에는 支那人도 만히 보이엿다

이홀에서는 只今까지 잇슨일이 업섯다는 "토-키"映畫『支那의空襲』이 上映된後大會는 本格的으로드러가 칸터베리大僧正이 議長席에着席하자 大會는열리엿다 大僧正의 長講演後 南開大學教授張彭春 例의 릿튼卿, 시드니·베리, 바이오렛트·보넴, 캬프라夫人, 勞働黨領袖하라드·모리슨等 諸氏의 順序로 모두 日本을攻擊하고 그사이에 前日부터 支那救濟金募集을 始作한 支那救濟委員會의 所屬員들이 그場所에서 救濟金을 募集하는等 日本의 公正한 立場은 조금도 도라다봄이업시 日本을 侵略者로 取扱하고 이會를 閉會하엿다 如斯한運動이 安價한 센티멘타리즘에게 投足한것이라하더라도 確實히 大多數의 英國民의 感情을 反映한것은 否定할수업는바이어니와 特히 라입스紙는 右大會와 날을가치하야 루-즈벨트大統領의 市俄古市에서行한 演說과 關聯시켜서 意義가 기픈것이라고 論하엿다 그러나 此種運動을 非難하고 英國民은 조곰더 冷靜히하라는有力한 意見도 이러나고잇다

張自忠 南京에護送

【上海七日發同盟】二十九軍第三十七師長이오 前天津市長이든張自忠은 落魄의몸을 韓復榘下에寄하고잇섯는데 秦德純外一名에 護送되여 南京에到着하야 卽時 何應欽과會見하고 一切를報告하고 今後取할態度에 對하야는 蔣介石의命을 기다리게되엿다

我軍猛進擊으로
太原敵軍이動搖

【天津七日發同盟】山西北部東五臺山脈及 西管涔山脈의 要地를 制壓한 我軍의 行動은 疾風과 가티 代州로부터 南下한 我部隊는 東五臺山脈의 奇巖怪峰의 南國的風景을 展開하는 大街道에 沿하야 六日 原平鎭에 進軍하야 太原을 目標로 進擊하는 敵主力部隊를 擊破하고 이를 占領하엿스며 一方西管涔山脈의 要塞寧武를 占領하야 同山脈地帶의 敵을 制壓하고잇는 我部隊의 一部는 友軍과 呼應하야 六日間 嵐鎭의敵을 擊破하고 破竹의 勢로 原平의 北西八里의 點을 繼續南進中이다 이리하야 山西省中心部에 突入한 我軍은 原平兵을 合하야 山西의 動脈線同蒲鐵道의 北端을完全히 把握하야 閻錫山의 本據太原을 멀리 바라보고 意氣軒昂한바가잇다 山西의 心臟部는 我猛威에 떨서 動되여 山西의支那軍은 벌서 動搖하고잇다

各界權威를網羅
內閣補佐機關設置

【東京電話同盟】政府는 支那事變 그後의 推移와 內外의 諸情勢를 考察하고 眞實로 擧國一致의 實을 擧하야 國策遂行에遺憾업기를 期하기爲하야 內閣의 補佐機關으로서 諮問機關을 設置하고저 近衛首相을 中心으로 各方面의 意向을 打診하고잇드니 機가 마침내 熟하게되엿스므로 右諮問機關設置의決意를 굿게하고 政府는五六兩日에 亘하야 興津에 西園寺公을訪問하고 歸京한 原田熊雄男과會見하야 諒解를求하고 또七日首相邸에 擴對法相을招致하고具體的 人選에 對하야 意向을聽取한바잇섯다 그런데 右諮問機關은 貴衆兩院, 陸海軍, 財界等有力者十餘名內外로써 構成하야 戰局의 進展에 따러 時局의收拾과 國策樹立等現下의 中樞的政治問題에 關하야 近衛首相을輔佐하야 政府의時局對處에 遺憾업기를期함을 使命으로하는것으로 人選이決定되는대로 今月中에設立할方針이다

崞縣의敵一萬을
目下猛攻擊中!

【天津七日發同盟】午後五時軍發表 十河、鶴澤兩部隊는 去四日以來崞縣(大同의南八粁)에 蟠居한 山西軍約一萬에對해 攻擊準備中이든바 今日正午以來 攻擊을開始하야 目下盛히 攻擊中이다

夕刊後市況 七日

◆大阪 棉花 後引◆ 當限 五六八〇 先限 五九二五

◆橫濱 生絲 後引◆ 當限 七二〇〇〇 先限 七〇九〇〇

◆福井 人絹 後引◆ 當限 —— 先限 七〇二〇

本社參觀

奉天省瀋陽縣諸木琿普通學校生徒二十六名 李起壽氏引率下本社見學

家庭必用品·十五種出現
極光
型錄進呈
京城 極光工業 永登浦

明治(赤罐)コナミルク (고나밀크)
優良加糖粉乳◆明治製菓株式會社
用法이簡單하고價格低廉한國產優良加糖粉乳

平壤鍾路(엿전골)
眼科 耳鼻咽喉科 野雲堂醫院
電三一九六番

甘浦邑會議員當選謝禮
尹謹孝

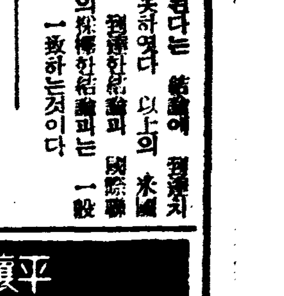

陽北面協議員補闕當選謝禮
金乙祥 許元植 許壽千 趙濟奎 河鉉錫 鄭然秀

문둥病新藥
市立大學醫學博士 高木 發見創製
▲副作用업合 ▲文獻贈呈 ▲自宅治療可
▲注射와內服錠劑 ヒドノコール
▲本病이지금까지不治엿든理由
今日까지本病에對하야世界를通해서 大楓子油以外에는絕對로業이업섯다 그러나大楓子油中에는 有効成分이極히微量으로含有햇을뿐아니라大部分은有害한無効成分인故로治癒가안됨은當然한일이다
▲本病이不治가아닌理由
前記의理由로 有効成分만을分離抽出하고 無効有害成分을除去하고 ヒドノコール의完成을보게되엿스므로今後는絕對不治가안이다
▲當研究所의자랑과其使命
米國政府는國營으로ㅣ노博士가이것을製劑하고 國立가리히癩病院에서 多數의本病患者를全治退院식히고잇다 日本에서는當研究所가 이것을製하고悲慘한運命의同胞에提供한다
發賣元 大阪市北區天神橋六丁目一 天六病院附屬 高木化學研究所 ドクトル高木中樞

平壤府鷄里一三六
內科 小兒科 尹內科醫院
入院室完備
院長 醫學博士 尹基寧
電話二一四二番

手紙上手は立身出世が早い
手紙の事なら何んでもわかる
▼交際や商取引に手紙が上手だと人から尊敬され何事もうまく出來るが、下手では總も同樣で思ふ事が充分表はせず遂に義理を缺き世渡りの
商業、暑中寒中の時候見舞、文、品悲文を初め…下手な人でも少しも頭を痛めずスラスラ…

一圓廿錢
「常用漢和大辭典」「いろは引大辭典」
發賣元 大阪 國民書院日報係

戰時經濟陣本格化

舶來品黨에 大痛棒
輸入禁止品三百餘種
化粧、食料、化學製品、時計、寫眞機等
商工省發令、朝鮮도實施

상공성(商工省)에서는 전시체제(戰時體制)에 따라 외국물품의수입을제한 또는금지하기위하야 허가제(許可制)를 실시하고 국내품의수출을 금지하기위해서도 또한수출허가제를 실시하기로 방침을정하야 오는십일중에 상공성령(省令)으로 그취체규측을 공포하고 가튼날에조선에서도 총독부령(府令)으로 그것을 발표하야 실시하게될터이라한다 수입을 제한하기위하야 허가제를 실시하기로된것은 실면(實綿)잇조면(繰綿)양모(羊毛)(오스트라리아에서 산출되는것이다 제조한것을 제함)산양모(山羊毛)라타모(駱駝毛)목재(木材)이고 소위 필요치안코 급하지안흔 물건의 수입을금지하기위하야 허가제를 실시하기로된것은 식물(植物)동물(動物)과 식료품(食料品)화장품(化粧品)화학제품(化學製品)문화용품(文化用品)각종실(絲)조류실내장식용(室內裝飾用)초자류(硝子類)시계류(時計類)귀금속류(貴金屬類)사진기 축음기류등 삼백종에 달하는데 포도주(葡萄酒)『커피』『치-스』는 수입금지품목중에서 삭제되엿다

이 수입금지 품으로 지정된것은 칠일자관보에 발행한 본보경제면(經濟面)에 일일히 기재되여잇거니와 엇재건 종래에소위 박래품(舶來品)이라하야 그것을파는 장사이나 사는 사람이나할것업시 서로 비싼갑스로 매매하고서도 특별히 우월감(優越感)으로서 자랑하게되든 각종 사치품종은 일용품인 박래품도 아프로는 한동안 그그림자가전부살아저버리게 되기로 되엿다 그래서 오입장이 멋장이『모던뽀이』『모던껄』구미식(歐米式)생활의 신사숙녀들도 이제는할수업시 국산품으로 만족하지안흘수 업게될형편이다 시계로는『라반』『나르단』『벤손』『월삼』『론진』『에르진』등의 외국품이 잇섯고 사진기는『콘닥스』화장품으로는『코코티』『우피강』『카피』등 불란서물건과 식료품 으로는『카레이』『코덴스트밀크』『오든밀』『추이껌』등이잇서서 소위문화생활층의 신사숙녀와 화류계여성들이 자랑삼아애용하든것인데 이제는일제히 드러올길이 막히게되엿스므로 기생들의 핸드빽속에서 이상한 향취를 뿜어내든『코리콤팩트』도 한동안은그 위력을 발휘할수업게된세음이다

警戒를要하는
代用品의暴騰
生活方式의徹底改造가必要
大部分은奢侈品種

외국에서 드려오든 여러가지 물건을 이와가티 마구외로수입을 금지하게되여 그종목으로는 대부분이 사치품으로 기생아씨가『코리』를일허버리게되고 모던뽀이가『콘파트』를얻두에못두게되고 부유한 신사가『뻐사리노』모자를 못쓰게되고 미국제 서서(瑞西)제시계가아니면 시계로알지안튼 계급에서는 상당한 공황이생길런지 모르나 실용대용품으로 그다지 큰영향이업슬것으로 그중에도 화학제품의약품에이르러는 상당한대중적영향이밋치게될모양이다 아프로 염려되는것은 그로말미암아 국내산품의 물까가갑작이 올르게되여 대중의수요(需要)에 큰영향을 주게되지안홀가 우려되는터인데 국내의 생산이 확장되여 공급(供給)이 원활히 되여야할것이다 엇쟀건 때가바로 비상시국이므로 일반민중은 종래의 생활정도로부터 전반적으로 그정도를 나추어서 절약하고검소한생활로 생활방식을 고처서 여간한곤색은 참아나갈각오를가저야될 현세에이르럿다

定員보다百名超過로
昨日까지參加마감
十日午前八時卄八分臨時列車로出發
婦人들노리大會의超人氣

본사가 가정부인들을 위하야 해마다한번식 한가하고날세조흔 가을에 주최하여오는 가정부인『들노리』대회제사회째는 오는 십일에 산조코물조흔 경원선의 철원(鐵原)역전 직동(直洞)에서열기로되야 이미사고로 기사로발표한바이어니와 이들노리대회는 오직가정에만 곱물되야바게나가대자연과 접촉할기회가적은 일반가정부인들을 위하야단 하루나마 교외에서 질거운날을 보내여 가정에서 항상쌋달리는 머리를 깨끗히씻처버리려는『노리』인만큼 단연일반가정의 상찬과지지를바더서 처음예정으로는 이백명정원에 팔일오후네시까지 신청을밧기로 되엿섯스나 기한전인 칠일오전까지에 정원을훨신초과하야 삼백명을돌파하엿슴으로 부득이 정원을느리여 삼백명만 접수키로하고 전수날짜를 당기어칠일로써 마감하게되엿다 정원이초과된관계로 림시렬차로떠나게되야 오전여덜시오십오분차로 떠날예정을변경하야 이날 오전여덜시이십팔분에 떠나기로되엿스니 신청한이는이날는저도 아침일곱시반까지 전부청량리역압해 모혀주기를바라며 하루노리를 가볍게 유쾌케 지내기위하야 어린이는 데리고오지안는것이 조켓다고한다

大東民友會에서
印刷物을戰線에

대동민우회(大東民友會)에서는 이번사변이생긴이래 각회원이분담하야 출정군인의가족을방문하야 위문에 힘써 총후의적성을 다하고잇는데 동회에서는 다시 조선내의 총후일반상황과 출정군인의 가정상황을 상세히 적은『忠勇한戰線兵士各位에게』라는 리푸렛트를 이만부를 만들어 지금제일선에서 활약하고잇는○○부대장병과 그외황군장사에게 보내기로되엿다

一日三處에小火

【鎭南浦】진남포부내에서 하로 세곳에불소동 지난오일 오후세시밤경 진남포한두리(漢頭里)소곰전매국 소곰로저(露儲)에 가리웟든 섬피에서 불이나서 런접하여싸혀잇는 소곰무덤이 전부가 타버렷다는바 소곰에는 별 손해가 업다고하며 그날은 풍세가 심한날이라 노닙히싸혓든 소곰뎀이가 타느니만치 화광은 충천하얏다고한다 그밧게도 만화창(萬貨昌)압피 삼화정에서적은불이낫스나 소방소의 민활한 활동으로 즉시진화하여 별손해는 업다고한다

그날그날의戰線一覽

黃河岸에遂迫頭
上海戰線은連日白兵戰으로一貫
輕視치못할國際情勢

上海戰線＝요사히 며칠동안상해전선은 완전히라전진(羅店鎭)을 중심으로 전개되고잇다 피아의수렴부대는 이부근에 대치하야 전력을다하야 싸우고잇는것이 며칠동안이나 계속되고잇는중으로 라전진 서쪽에잇는 진단부락(集團部落)을 맹렬히 공격하고잇는 천간부대(淺間部隊)는 엿새날 야반에 장가촌(張家村)과 림가택(林家宅)을 탈취하고 이방면의 적의요새인 집단부락은 드듸여 완전히 우리손에도라와다 한편그○○을 마타가지고잇는 안달부대(安達部隊)도 칠일새벽부터 행동을시작하야 장렬무상한 백병전(白兵戰)끗헤 오전다섯시이십분 드듸여 제가택(齊家宅)금가전(金家宅)을 점령하고 부근에 남어잇는적을 추격중이라고한다

北支戰線＝진포선(津浦線)의아군은사흣날 덕주(德州)를 점령한후 계속남쪽으로 처내려가산동(山東)성쪽의 적군대저항진을깨트리고 엿샛날새벽 장강물 차를가지고 서로양쪽에 잇는적을 原에에 돌진하야 오전열시 평원(平原)을점령해버렷다 창주(滄州)를깨트리지 엿홀만에 제남(濟南)에서 십륙리되는데까지 치고보니 황하(黃河)이북의 진포선은 십분지구나 우리손에 드러오젓으로 이방면에잇는 이십구군(중앙군이 황하남쪽으로 쫏겨갈날도 멀지안엇다 한편 만리장성을 돌파하야 남쪽으로 남쪽으로 내려가는 후등(後藤)저녹창(猪鹿倉)두부대는 닷샛날 오전일곱시 원평진성(原平鎭城)서쪽까지 진출하야 산서군(山西軍)이 두겹세겹으로 진지를차리고잇는 약일만의 적에 맹공격을 계속하는중 공목부대의 협력을어더 엿샛날오전열한시 드되어 이곳을 점령하엿다

×

요사이 뉴-쓰에 전황(戰况)에 못지안케 활기를 띄이고잇는것이 국제정세이다 즉이번사변에 관한세계여론은 독일과 이태리를 제하고는 대부분 일본측에불리한편으로 기우러가고잇다 즉수일전부터 영국의 태도가 갑작히 악화된뒤를이어 닷샛날 미국〃시카고〃시에서한 루-스벨트대통령의연설이 일지문제에대한 미국정부의태도가 경화(硬化)되여가고잇는것이 주목을끄는 바로 이튼날인 엿샛날 미국국무성(國務省)은 피면 일지문제에관한 정식성명서를 발표하야 일본의지나에대한 행동이 지나에관한 구개국조약(九個國條約)과 켈록부전조약(不戰條約)에 위반된다고하야 일본을 규탄(糾彈)하엿다 한편 국제련맹에서는 엿샛날련맹총회에서 채택(採擇)된 결의에의하야 구개국조약국회의 소집에 착수하엿스며 이회의는이주일이내로 론돈에서 열릴것이라고한다

官報行旅死亡欄에
公告된白白敎被虐殺者
第一回로二十六名屍體所在發表
殘虐의決算逐白日下에

살인마(殺人魔)들의 비밀결사(秘密結社)로 지하에감히숨어삽백여명의 남녀 노유를 마음대로 살해하야 천인공노할 죄악을범한 백백교(白白敎)사건은 루보한바이나 칠일부 총독부관보(官報)행려사망자(行旅死亡者)공고란에서 다시 한번 그잔악무쌍한 기록을차저볼수잇다

즉공고에의하면 경기도양주군 이담면상봉암리(楊州郡伊淡面上鳳岩里)구십삼번지 천원광산사무소(天苑鑛山事務所)라는 간판을걸고 그들이마치『도인장』(屠人場)으로쓴곳을 강호사망장소로한 주소성명모르는 죽엄이 스물여섯개게재되여잇스며 사인(死因)으로도다가리『백백교도로서 학살당한것이다』라고 기록되여잇다

이스물여섯명가운데는 녀자가 열한명이요 열살이하아동찌리의 어린남녀가 아홉명이나 석겨잇는것을볼수잇스니 그들의번행이 얼마나 잔학무도하며 무자비한 것을 일수잇다 동대문서의 여덜달에갓가운면밀한취조로도 이외가티 피살자의 주소성명을 도모지알수업는것이 태반이나되여 동서에서는 분묘이 관계판청의손을거처 행려사망자로 관보에 게속공고할터이라하니 친척지기가잇서 백골이나마 차저간다면 천추의원한을품고 사라진그들의 영혼이 조곰이라도 위로를바들것이다

四人組詐欺團에
騙取當한勞働者

【釜山】지난륙일 아츰에 부산항에 입항한 관부련락선으로 부산항에 상륙한 경북 김천군 김천읍(金泉邑)출생 김영길(金永吉)(三○)이가 일본내지에서 피땀을 흘리여서 모흐든 이백오십원을 가지고 고향으로 향하고자 부산잔교에잇는중 나이삼십세가량되여보이는 청년네명이 와서 여러가지로 친절히 이야기한든중 한사람이 신문지뭉치를 주서서 그가운데에 돈이만히 드러잇스니 갈나먹자고 속여가지고 부내 본정뒤산밋까지 다리고가서 여러가지말을한후 가진돈을 석거서 나노아먹자고속이여 소지금이백오십원을 바다가지고 고만도주하얏다고한다 그래서 부산경찰서에서는 방금 그 사기단을 수사중이라 한다

清津이咸興을一蹴
全普專은抽籤勝
全平壤과延長戰에勝負업서
今日專門과一般決勝

朝鮮體育協會主催의 第十三回朝鮮神宮奉賛體育大會蹴球第四日의 一般決勝……清津蹴球團對咸興蹴球團戰과 普專對全平壤蹴球團戰은 七日午後二時부터 京城運動場에서 白熱的人氣를이끌르가운데 豫定대로擧行한바 다음과가튼 戰績으로 清津軍이 咸興軍을이것스며 全普專對平壤戰은 一對一로同點되여 延長戰에 드러가 激戰又激戰을 演하엿스나 得點업서 結局大會規定에依하야 抽籤을行한結果 全普專이 幸運에 勝을得하야 今八日午後三時부터 열리는 決勝戰에서 清津蹴球團과 雌雄을 決하기로되엿다 그리고同大會專門部決勝의 世專對大東戰은 同日午後一時부터 行하기로 되엿다

清津5 咸興1
【前2……1、後3……0】

【第一次戰】城北代表清津蹴球團對咸南代表咸興蹴球團戰은 同日午後二時부터 金有俊(主)片茂英 金龍奎(副)三氏審判下에 咸興軍先蹴으로 開戰한바 前半戰十一分에 咸興RW李方林君의『文』으로 一點을 先奪하야 氣勢를 올리드니 十六分과 二十一分에 清津軍의 油斷이잇서 RI金龍奉君의 連續得點으로二對一의 優勢끄레『타임업』되다 後半戰에 드러가 清津軍더욱 好調를보이여 開戰七分에 CF姜泳湧君의『文』으로 一點을加하야 三對一로『스코어』는버러지기 始作하드니 連다라 九分에 LI 姜永斗君의『헤딩』으로 四對一、十五分에RI金龍奉君의『文』으로 또一點을 加하야 五對一로 大勢는이미清津軍에게 有利하야 其後十七分에 咸興軍FW線에 總攻擊이잇서 一時는清津軍危機에 빠젓섯스나『볼』은 골포스트를불스치고『아웃』되여 無爲되다

(게임時間七十分間)

【清津】 GRLRCLRRCLL / KFFHHHWIFIW 【咸興】

【清津】 前後計 2 3 5 / 1 1 2 / 2 0 2 / 2 1 3
【咸興】 前後計 1 0 1 / 13 11 24 / 0 2 2 / 3 3 6

全普專1 平壤1
抽籤으로全普專勝
【前1…0、後…0 1、延0…0】

【第二次戰】全普專對平壤蹴球團戰은 同日午後四時부터 李榮敏(主)金有俊、片茂英(副)三氏審判아래 全普專軍의『킥오프』로 開戰된바 前半戰開始二十分에 全普專軍은 平壤軍苦戰에 빠지드니 四分에 猛烈한攻擊으로 平壤軍『골킥』이『볼』을『캐취』하다가 노처危機一髮에 平壤LF安泳勳君의 妙技으로 危機를겨우 버서난다음 十一分 普專軍RW 朴孝濟君의『패스』를 바더 LI 林暢植君의『文』으로 一點을得하야 戰況은 더욱緊張味를띄우드니 十五分에『스포-츠맨쉽』을 忘却한行動에 나아가 平壤軍의 LH金元模君과 全普專의 CH宋熙道君은 退場을命케되어 兩軍은各十名式으로 對戰케되엿다 이러하야 戰況은 더욱混亂하드니 라인업一分을남기고 平壤軍絕好한『찬스』를 마젓스나 失敗으로 뜻을이루지못한채 前半戰을마치엇다 後半戰에드러가 平壤은 빼앗긴 一點을 挽回코저 猛然攻勢에나아가 十四分만에 平壤LF安泳勳君이 右翼에서 接近하야 一時混亂하엿다가 再次出입어 한숨을돌리고 普專하는 그모양은 눈물거웟다 二十四分에 普專 門前에서 混戰라가 LW金寶守君의『文』으로一點을 回復하야 一對一同點되가운데 所定의七十分間은 兩軍得點업시 延長戰에드러가 五分에 普專RF朴舜鎭君이不幸히 左腕이 脫骨되여 退場하니 普專은九名이 對戰하야 悲壯한熱鬪를거듭하드니 延長二十分間에 또得點업시 規定에依하야 抽籤으로 普專이幸運의勝을得하야 決勝戰에 드러갓다 (게임九十分間)

【平壤】 GRLRCLRRCLL / KFFHHHWIFIW 【全普專】

【平壤】 前後延計 0 1 0 1 / 9 6 2 17 / 2 1 1 4 / 6 7 0 13
【全普專】 前後延計 1 0 0 1 / 5 6 2 13 / 2 1 1 4 / 6 3 5 14

今日의運動

▲蹴球＝朝鮮體育協會主催 第十三回朝鮮神宮奉賛體育大會蹴球 專門部決勝…大東對世專(午後一時)◇同一般部決勝全普專對清津(午後三時半)以上京城運動場(觀覽料一般廿錢、學生十錢)

▲庭球＝延禧專門學校主催 第八回全朝鮮中等學校庭球大會第一日 午後一時四十分 ◇第一回戰A協實對中央 B普成對徽新 C東星對培材 ◇午後三時半第一回戰 二高對A의勝者 信聖對B의勝者 大東對C의勝者、養正對善隣 以上 延專『코-트』(觀覽無料)

▲運動會＝進明女子高普秋季運動會 午前九時 同校庭

暴行選手三名
協會서處罰
緊急理事會를開催

조선축구협회(朝鮮蹴球協會)에서는 팔일오후일곱시부터 백합원에서 긴급리사회를열고 협의한결과 다음과가튼 결의문을발표하엿다

◇決議文◇

第十三回朝鮮神宮體育大會蹴球競技一般部準決勝 全普專對全平壤戰에잇서서 다음의三選手가競技中에非紳士的 行爲를 함에對하야本協會로서左記와가티處罰하기로 決議함

一、宋熙道(普專) 金元模(平壤) 昭和十四年三月三十一日까지選手權停止

一、林暢植(普專) 部長連署의 始末書를 本協會에提出할것

一、普專應援團의競技進行中에非紳士的言辭와 競技終了直後場內에亂入하야 不美한 行動에나아감에對하야 同應援團으로서 協會에責任者連署로陳謝할것

競技進行途中에
兩便選手가亂鬪
昨日普專、全平壤蹴球戰에
스포츠界大不祥事

어대까지든지 신성하여야할운동경기장수천여명 관중의아래서 껨이진행하는중에량편선수가 맛어울려부터 경기는 제처두고란투극을 연출하야 피어나가는후리운동계에 씻지못할 오점을남긴 불상사가생겻다

작팔일오후네시부터 경성운동장에서열린 조선신궁경기축구대회일반부준결승전을마저 전평양(全平壤)축구단과 전보전(全普專)군이 대전하게되자 이두팀은 조선을대표할만한막상막하한팀으로 장안의인끼를한목으로끄으러 근래에드믈은성황을이루엇섯는데개전한지십오분만에보전팀의CH송희도(宋熙道)군과전평양팀LH김원모(金元模)군이 서로볼을빼아슬라다가 발길에채인것을 고의로차다고오인하고 경기를 제처두고맛어울려부터 일대란투를하게되자 일반관중은 이뜻하지못한주태에 넘을울흘한편 심판은 즉석에서 두선수를퇴장식히고경기는 다시시작되엿스나 량편은날기가 등등하야 경기는거의 이저버리고 스포츠정신을 떠나롱로 밋그러저 량편에 주상자도 명식 까지 내여가며 보기흉한 껨은 그대로 계속되여 결국소정시간칠십분만에 일대일의 동점이 되여 승부를결치못하고연장전 이십분만에 추첨으로보전팀이 특승은 하엿스나 퇴장당한 보전선수는다시 상대편선수에게 달려드러 폭행을 하는동시에 응원단까지 어울러운동장은 수라장으로 화한것을 협회당국자의 진무로 간신히진정시켯는바 일부선수들의 폭행과감독의 무능제와 응원단의 불근신한 행동은 만장관중의 눈쌀을 찌푸리도록 한동시에 우리 스포츠계에 앗갑게도 대오점(汚點)을남기고 간신히 해산하엿다

不良選手는
協會서制裁
朝鮮蹴球協會長 呂運亨氏談

이불상사를 목격하고잇든 조선축구협회장 려운형(呂運亨)씨는 다음과가티 말하엿다

오늘이가튼 불상사를 이룩킨데대하야서는 우리협회로서무엇이라고 미안한말(言)을 햇스면조흘넌지 모르겟습니다 일반관중은 조흔이 물론이요 여기와잇는 조선학생들에게 모범이 되여야할『콤렌이이』들중에서 이가튼꼴거에 나아갓다는것은 유감입니다 기술보다도 오히려『스포-츠맨쉽』이 압서야한다는것은 누구나바라는바이지만 압흐로는 이러한 불미한장면을 되풀이하지안토록 선수제군의 특별한 주의를 바랄뿐입니다 그리고 불량선수는 축구협회로서도 제재를 주어서 참된운동정신을 체득할때까지 출장을 금지시킬작정입니다

應援이非謹愼
一大汚點不免
普成專門蹴球部長 李丙學氏談

보성전문학교(普成專門學校)축구부부장 리병학(李丙學)씨는 아래와가티 말하엿다

응원단중에는 본교의생분만이아니라 몰리해한 관중도끼여잇서서 이따금욕설을 하며 깨임이 긴장하야질수록 부지중에 응원답지못한 언사를발하게되는것입니다 오늘께임에는 누구에 잘못잇는것을 운운치안코라도 한오점을 남기엿다고봅니다 응원단도 통제를하여야할것이고 심판도좀더엄격히하야 폭행선수가 근절되기를바랍니다 그리고 응원은밧수에만 끗치도록햇스면 합니다

後輩를爲하야
부끄러운일!
審判李榮敏氏談

이께임에 심판의중임을 마터본 리영민(李榮敏)씨는 분개한어조로 다음과가티말하엿다

경기진행중에 보전측응원단에서 심판에게향하야 입에담지못할욕설을 하는데는 퍽섭섭히생각햇습니다 이삼명의 불량한선수로 말미암아 이가튼 추태를 뵈이게되는것은 참된선수와후배선수들을 위하야부끄러운일입니다 축구협회로서도 그런선수는 다시 운동장에나타나지안토록 대책을강구하겟습니다

前途는寒心
〃全平壤〃責任者談

이번 전평양팀을 인솔하고상경한 평양축구단책임자 김광신(金光信)씨와 박영철(朴永哲)씨는번가라가며 다음과가티말한다

우리축구계가 이대로만나아간다면 참으로 압날이암담합니다 좀더심판이엄격하야 반칙을하엿슬때에 즉시퇴장을 시켯드면 이러케까지는 아니되엿슬것입니다 축구계종사한지 십오년동안에 학교응원단이운동장에 밀려드러오는것은 처음보앗습니다 무엇보담도 심판은사실을 판단할것인데 흰경에지배를 밧는것이 유감입니다 그리고폭행선수가 퇴장을당하고도 게임이끗난뒤에 또운동장과 선차실까지 나타나서 야료를하는것은 책임자로서 생각할문제입니다

初秋에만흔
兒童의急性消化不良
療法을그릇치면慢性이된다

서늘해지면 갑자기 食慾이增進하는것이 普通인데 더위로弱해진 胃腸에 갑자기 食餌를만히攝取하면 障害를 이르키기쉽고 特히

抵抗力이弱한幼兒

에는 이때에 急性消化不良을일으키는 일이 갑자기 만허집니다.

또 寢冷等으로 感氣를 걸리고 그것이 原因이되야 消化不良을 일으키는일도잇습니다 感氣와 消化不良은 아무 關係가 업는것가트나 實은 非常히 密接한 關係가잇는것으로서 消化不良으로 感氣를 걸리는 경우 感氣로 消化不良을 일으키는경우가 적지안습니다

消化不良으로 青綠便이나 粘液便을 보면 흔히 젓과食餌를 制限하고 或은 全然飢餓療法等을 行하는것이 普通이지마는이것은 도로혀 幼兒의

體力을消耗식히고

病을 慢性으로만들고 餘病併發의 機會를 만들기쉬운故로 注意하지안으면 안됩니다.

最近은 幼兒의 消化不良이 대개는 榮養不調로오는데 着眼하야 食餌를 制限하는 代身 完全한 榮養療法을行하야 病의 根本原因을 除去하는데힘쓰게되엿습니다.

食餌의 過多로 오는것은 榮養過剩으로 알지마는 그反面에 別種의 榮養이 甚히 缺乏한경우도잇는故로 要는 脂肪、蛋白質、含水炭素、無機物、비타민의 各種榮養素를 過不足이업시 攝取케하야 榮養의 完全을 期하는것이 急務입니다

어린아이에게는 最近 榮養學上特殊한『錠劑わかもと』를食餌에混合하고 與은그 服用에 便한方法이 推獎되고잇지마는 이『錠劑わかもと』는

稀有의藥用微生物

인 榮養菌을主要原料로해서 專賣特許의方法으로 培養한 生物學으로서 그組成中에는幼兒의成長發育을促進하고 그健康을 保持케하는 신요한榮養成分을 含有해잇는것이 明瞭히되여잇습니다

即 幼兒의肉體를形成하고體成分이되는 아미노酸 레시칭 骨骼을組成하고 抵抗力을 强케하는 칼슘、鐵、비타민、A、D成長發育을 促進하는 구리고겅 비타민B 或은 胃腸의 活動을 强케하는 活性酵素等이 잇서서 榮養의 失調를 補充하고、身體組織을 强케하야 病에 對한 抵抗力을 길르는故로 消化不良과 感氣의 豫防、治療에 는獨特한 効果를 發揮하는것입니다

가을까지끄으는
脚氣는危險☆

脚氣는夏으로여름에걸처서 만히생기는病으로 가을이되면漸次輕快해지는것이 普通인대 가을이되여도輕快치안코 도로혀惡하게되는傾向을가진 脚氣는 體質其他에

◇……特殊의 原因이 潛伏해잇

는까닭이며 病質이 나빠서 危險하다고들합니다

即結核性의素質이잇는青年男女와妊娠中、産後의婦人等이侵害되는일이만코、症狀도다만재린다던지 붓는다는 等單純한 脚氣의症狀에 끗치지안코여러가지 新陳代謝障碍、榮養障碍를隨伴하야 不眠 神經衰弱、倦怠感等을일으키고結核을增惡케하며、妊娠中의婦人은惡阻와腎臟炎等을일으켜서難産의原因이됩니다

이러한사람들은 普通人以上으로 新陳代謝가亢進하고잇기때문에 비타민B를 消費하는것도普通以上이며、通常의榮養攝法을가지고는그만한

◇……消費를 補擴지못하야 所

謂脚氣症狀을일으키는것인故로結核素質이잇는사람、妊娠産後의婦人 또激烈한筋肉運動에從事하는사람 長時間頭腦를使用하는사람、等은 特히비타민B의 補給을게을리안토록 하는것이 緊要합니다

비타민B의 補給法으로서는胚芽米와 玄米 或은麥飯의 常食은 相當한 効果가잇지마는 입의 慢性이 되여잇는사람은 그것만으로는 不充分하며 또境遇에 따라서는 그것도못하는사람이잇는대 最近가장效果的인비타민B補給法이 賞用되고 잇슴은 活性헤-켜菌劑의 內服입니다.

이것은 生物界에서 가장만히 비타민B를 含有해잇다고하는微生物이지마는 生活菌인故로 그대로는

◇……保存에이나 服用에도 不便

합니다마는 多幸히 榮養學界의 先覺者가 苦心研究한結果 그成分을 破壞치안토록 乾燥製劑한『錠劑わかもと』라고하는有名한 헤-켜菌劑가 잇는故로 이것을 使用하야充分히 脚氣의 豫防과 治療를圖謀할수가 잇습니다

이『錠劑わかもと』는비타민B外에도特殊한培養法에依하야含有식히만흔有効成分 例를들면胃腸의活動을强하게하는것、利尿、便通의圓滑을圖謀하는것等이잇서서 여러가지併發症、特히妊産婦의惡阻와腎臟炎을防止하고 또赤血球白血球를 增加케하는作用도잇서서 妊産婦의貧血을 恢復식히고 結核菌의勢力을 꺽는等의効果도 認定되고잇습니다。

게다가그價格이低廉해서 一日分의 費用이 僅少하야 一般家庭에常備하는데 便利합니다。

『錠劑わかもと』는 東京芝公園わかもと本舖 榮養と育兒の會(振替東京一七○○番)에서 三百錠入一圓六十錢 千錠三圓五十錢이라는 廉價로發賣하며 全國藥店에잇지마는 直接本舖로 藥價만보내면 送料本舖負擔으로 急送합니다。

每年생기든
脚氣를豫防
(高知) 中山省三

나는 高知縣立農林學校의 生徒이온대 每年 六七月頃이되면 판에박은듯이 脚氣를알코 通學하는대 여간困難하지안엇습니다(中略)友人들에게 무슨조흔藥이업는가고 무러본즉 한 동무가 잇고말고 君은저有名한『錠劑わかもと』를 모르는가한번 먹어보라고 함으로早速히 本町의 高橋誠天堂에가서 四月十日부터 服用하기始作햇습니다。그런데 먹기를繼續하는동안 食事가 대단맛나고 食慾도 增進되야 身體도漸漸 튼튼히되여감으로 이만하면 今年은 脚氣도 안걸릴것이라고 安心하고잇섯는대 생각과 어그러지지안코 지금까지 脚氣症勢가 보이지안습니다 오래동안 나를 괴롭게굴든 病敵이 도망갓슴으로 여간기뿌지안습니다 이것도 오로지『錠劑わかもと』의 德澤인가 생각합니다

米國이日支事變에 問題삼는兩條約

九個國條約과不戰條約은 果然어떠한것인가?

米國國務省에서는 去六日 日支問題에 關하야 日本의 行動은 九個國條約及 不戰條約에違反하는것이라는 聲明書를 發表하얏다함은 旣報한바와 갓거니와 이九個國條約과 不戰條約이라는것은 果然 어떠한것인가

九個國條約은 大正十一年 華盛頓會議에서 日、英、米、佛、伊、白耳義、和蘭、葡萄牙、支那의 九個國間에 締結된 條約이고 不戰條約은 昭和三年 日、英、米、佛、獨、伊、白耳義、濠洲、南阿、印度、波蘭、첵코슬로바키아、新西蘭、加奈陀、愛蘭의 十五個國間에 締結된것으로 當時 日本에서는『인더·네임·오브·피-플』問題로 떠든 條約인데 各其條文을 들어보면 다음과갓다

支那에關한九國條約

第一條

支那國以外의 締約國은 左와가티約定함

(一) 支那의主權、獨立과 그 領土的及行政的 保全을尊重할것

(二) 支那가 스스로 有力且 安固한 政府를 確立維持함에가장完全하고 또가장 障礙업는機會를이에供與할것

(三) 支那의領土를 通하야一切의國民의 商業及工業에對한機會均等主義를 有效하게 樹立維持하기爲하야 各히盡力할것

(四) 友好國의 臣民 又는人民의權利를 減殺할 特別한權利又는 特權을 求하기爲하야 支那에잇서서의 情勢를 利用함과또右友好國의 安寧에 害가잇는行動을 是認하지안을것

第二條

締約國은 第一條에 記載한原則에 違背하거나 又는이를 害할如何한 條約、協定、決定又는 諒解일지라도 相互間에 又는各別로或은 協同하야 他一國又는數國과의間에 締結치안흘것을約定함

第三條

一切의 國民의 商業及 工業에 對하야 支那에잇서서의 門戶開放 又는 機會均等의 主義를 一層有效하게 適用할 目的으로 支那國以外의 締約國은 左를 要求치안흘것이며 또 各自國民이 左를 要求함을 支持치안흘것을 約定함

(가)支那의 어느 特定地域에잇서 商業上 又는 經濟上의發展에 關하야 自己의 利益을爲하야 一般的優越權利를 設定함에 이르는 일이잇슬決定

(나)支那에잇서서 適法인 商業或은 工業을 營爲할 權利又는 公共企業을 그種類의 如何를 不問하고 支那國政府 或은 地方官憲과 共同經營하는 權利를 他國의 國民으로부터 빼앗슴과如한 獨占權 又는 優先權 或은 其範圍、期間 又는 地理的限界의 關係上 機會均等主義의 實際的適用을 無效로 歸케한다고 認定되리만한 獨占權 又는 優先權

本條의 前記規定은 特定한 商業上、工業上 或은 金融上의企業의 經營 又는 發明及 研究의 獎勵에 必要할財産又는 權利의 取得을 禁하는것으로 解釋하지 안흘것으로함

支那國은 本條約의 當事國이든 아니든을 不問하고 一切의 外國의 政府及 國民으로부터의 經濟上의 權利及特權에 關한出願을 處理함에잇서서 本條의 前記規定에 記載한 主義에 遵由할것을 約함

第四條

締約國은 各自國民 相互間의 協定으로서 支那領土의特定地方에잇서서 勢力範圍를 創設하려하거나 又는 相互間의 獨占的機會를 享有함을 定하려하는 者를 支持치안흘것을 約定함

第五條

支那國은 支那에잇서서의 全鐵道를 通하야 如何한 種類의 不公平한 差別일지라도 行하거나 又는 許容치안흘것을 約定함 特히 旅客의 國籍 그出發國或은 所行者 그積出國或은 所向國 又는 前記의旅客 或은 貨物이 支那鐵道에依하야 輸送되기 前 或은後에잇서 이를 運搬하는船舶 그他의 輸送機關의 國籍 或은所有者의 如何에 依하야 料金又는 便宜에 對하야 直接間接으로 何等의 差別을 設치안흘것、支那國以外의 締約國은 前記鐵道中 自國 又는 自國民이特許條件、特殊 定 그他에基하야 管理를할수잇는 地位에잇는것에 關하야 前項과 同趣旨의 義務를 負擔할것

第六條

支那國以外의 締約國은 支那國이 參加치 안는 戰爭에잇서 支那國의 中立國으로서의 權利를 完全히 尊重할것을 約定하고 支那國은 中立國인 境遇에 中立의 義務를 遵守할것을 聲明함

第七條

締約國은 그어느一國이 本條約의 規定의 適用問題를 包含하고 또 右適用問題의 討議를 함을바래라고認하는 事態가 發生한때는 何時에나 關係締約國間에 充分하고 또 腹藏업는 交涉을 할것을 約定함

第八條

本條約에 署名치안흔 諸國으로서 署名國이 承認한 政府를가지고 또 支那國과 條約關係를 가진것은 本條約에 加入할것을 招請할것 右目的을爲하야 合衆國政府는 非署名國에 必要한 通牒을하고 또 그受領한回答을 締約國에 通告할것 別國의 加入은 合衆國政府가 그通告를 受領한때부터 効力을 生할것

第九條

本條約은 締約國에依하야 各自의 憲法上의 手續에따라 批准될것이며 또 批准書全部의寄託의日부터 實施될것 右의寄託은 될수록 速히 華盛頓에서 이를 行할것 合衆國政府는 批准書寄託의 調書의 認證謄本을他의 締約國에 送付할것

本條約은 佛蘭西語及英吉利語의 本文으로써 共히 正文으로 하고 合衆國政府의 記錄에 寄託保存될것이며 그認證謄本은同政府로부터 他의 各締約國에 이를 送付할것

戰爭抛棄에關한條約 (不戰條約)

第一條

締約國은 國際紛爭解決을 爲하야 戰爭에 訴함을 非로하고 또 그相互關係에잇서서 國家의政策의 手段으로서의 戰爭을 抛棄할것을 그各自의 人民의 이름으로 嚴肅히 宣言함

第二條

締約國은 相互間에 이러나는 一切의 紛爭 又는 紛議는 그性質 又는 起因의 如何를 不問하고 平和手段에 依하는 外 그處理 又는 解決을 求하지 안흘것을 約함

第三條

本條約은 前文에 揭한(前文略) 締約國에 依하야 그各自의 憲法上의 要件에 따라 批准될것이며 또 各國의 批准書가 모다 華盛頓에서 寄託된後 곳 締約國間에 實施될것

本條約은 前項에 定한바에 依하야 實施된때는 世界의 他의 一切의 國의 加入을 爲하야 必要한동안 開放될것 一國의 加入을 證하는 各文書는 華盛頓에서 寄託될것이며 本條約은 右寄託의 時부터 곳 該加入國과 本條約의 他의 當事國과의 間에 實施될것

亞米利加合衆國政府는 前文에 揭한 各國政府及 爾後本條約에 加入하는 各國政府에 對하야 本條約及一切의 批准書 又는 加入書의 認證謄本을 交付할 義務를 有함 亞米利加合衆國政府는 各批准書又는 加入書가 同國政府에 寄託이잇슨 때는 곳 右諸國政府에 電報로서 通告할 義務를 有함

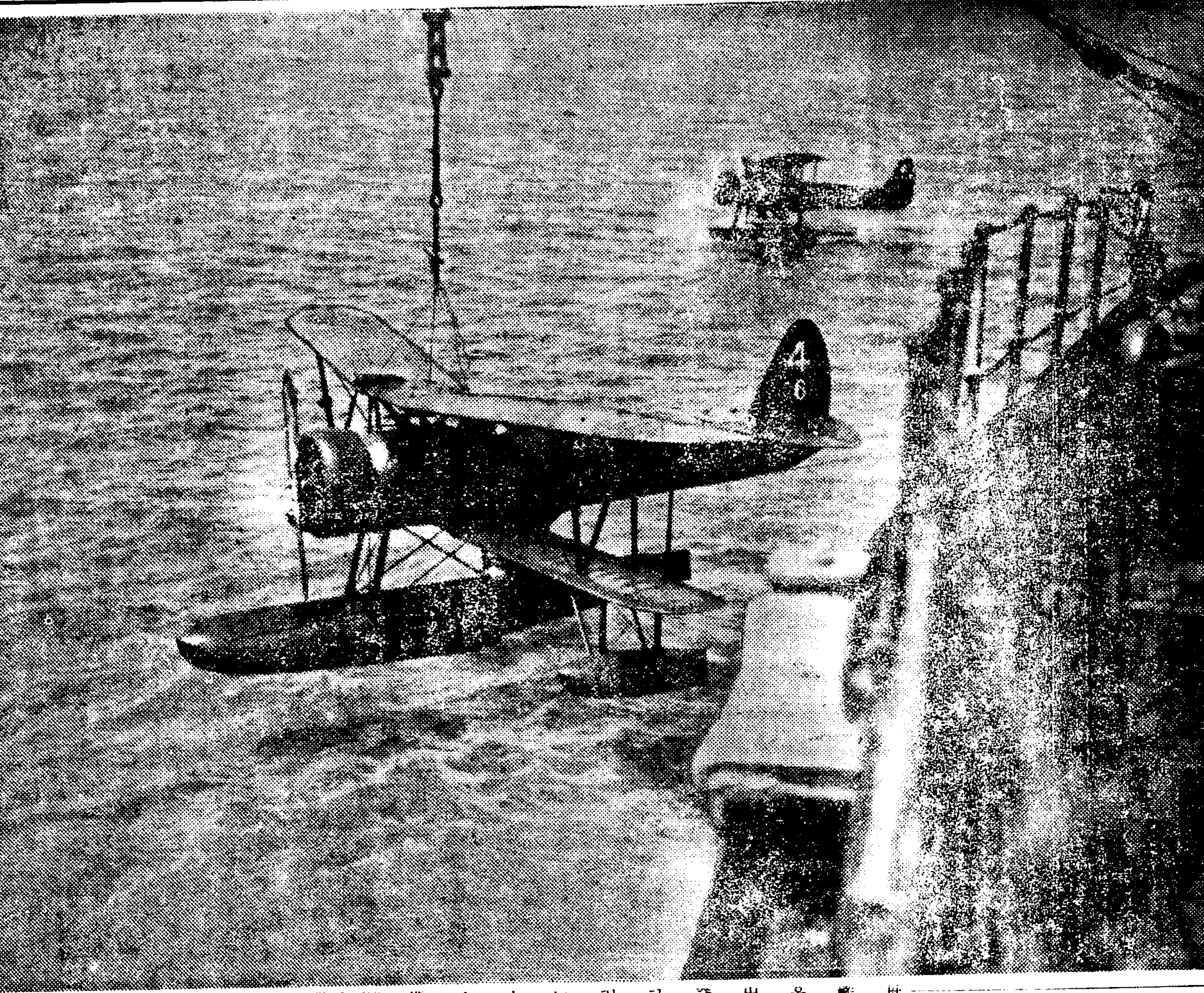
母艦을出發하려는水上機(海軍省貸下)

日支事變日誌 【第三回一個月分】

●● 本社調査部編 ●●

九月二十三日 ▲保定空襲▲我軍保定城內에到達▲江陰砲臺總空襲斷行 ▲廣東再空襲▲上海戰線에서 陸海空相互呼應하야 三次總攻擊開始 ▲滄州總攻擊開始 ▲廣東、南昌、蕪州等空襲 ▲支那軍 上海戰線에서 毒瓦斯彈使用 ▲支那空軍損害飛機二八四臺(九月十九日부터同二十二日까지)▲英大使 書翰으로 英大使負傷事件에 對하야 解決을言明 ▲獨政府諮問委員會 參加拒絶

九月二十四日 ▲保定城完全占領▲廣東再空爆 ▲平地泉占領 ▲漢口、南昌空爆 ▲滄州占領 ▲上海軍工路完全占領 ▲英、佛東會議召集코 九個國條約發動策謀 ▲我軍의南京廣東爆擊에 非戰鬪員被害만타고 英政府再次異議 ▲米亞細亞艦隊支那領海에 碇泊決定 ▲蘇支軍事密約內容判明

九月二十五日 ▲南京市五次空襲、鎭江、江陰要塞爆擊 ▲閘北敵陣地總攻擊開始 ▲上海에서 王家宅敵陣地奪取 ▲中島部隊 林家宅、貴下庄을確保 ▲尙布庄占領 ▲支那蘇聯干涉을 要請

九月二十六日 ▲海口爆擊코 廣東도空襲 ▲羅店鎭 劉家鎭의 各要害地奪取 ▲木村部隊 新樂에突入 ▲粵漢鐵路를 樂昌 宜昌間에서爆破 ▲南京爆擊豫告에蘇聯抗議的通牒 ▲胡適博士米國서排日演說

九月二十七日 ▲我軍廣東黃埔無電台及軍事施設空爆코 浦口도 爆破▲閘北敵陣三次空爆▲廬江口 廣東軍官學校도爆破 ▲南京空爆 ▲粵漢線終點黃河驛도爆破 ▲珠江鐵橋爆破 ▲外務當局에서는 列國誤解一掃키 爲하야 空爆의 正確性을 發表 ▲二十三個國諮問委員會、日本의支那都市爆擊非難案採擇 ▲廿三個國諮問委員會 日支紛爭問題에 關하야 小委員會任命 ▲京城防護團召集解除

九月二十八日 ▲高橋部隊居宅洪家宅을占領(上海)▲南京에서 空中戰展開코 最後打擊을주다▲劉家行一角占領▲廣德飛行場空襲▲山西戰線에서 大行山脈 最高峰과 茹越口占領▲寶宅占領▲徐州空襲 ▲北支에서 朔縣城占領▲軍當局은 陸軍의服役 在營期間延長▲駐支蘇大使突然歸國▲聯盟總會에서 日本軍의 都市空襲非難決議案採擇 ▲支那都市空襲에 對하야 英國朝野排日感情昂揚(칸터베리大僧正은日本空軍非難民衆大會의 司會役引受)▲吉田大使는 칸터베리大僧正에게 抗議的警告

九月二十九日 ▲通州[illegible]反[illegible]我海空軍協力下에 制壓▲旗艦出雲爆破次 支那軍機雷敷設▲東光과獻城占領▲外務當局은 聯盟의日本空軍非難決議에 對하야 談話發表▲南京空襲에對한 帝國政府의回答文을 英米佛三國駐日大使에게手交▲英航空省、支那軍用機輸出許可設▲二十三個國日本非難決議에米國도支持表明

九月三十日 ▲繁峙縣城占領▲敵機保定에空襲하야왓다가逃亡▲嘉定、廣德爆擊 ▲北四川路一帶에 壯烈한遭遇戰展開▲朱處敵陣突破코 朱家宅、尹家宅占領▲代州縣城占領▲津浦線連鎭도占領▲羅店鎭、劉家行連絡▲劉家行占領▲對日經濟壓迫論이 英國政界一部에擡頭▲英國聯盟協會反日的決議▲英國反日運動에 帝國大使館抗議

十月一日 ▲梁園鎭陷落▲啓秀女子中學과公義學堂占領 ▲德州에서裝甲列車를爆擊▲德州猛攻擊▲三義里線도占領▲香港에서 敵軍艦三隻擊沈▲廣東을二次空襲▲敵의重要據點東朱宅占領▲二十三個國諮問委員會가 再開된 今日을期하야外務當局 事變에對한 態度 闡明

十月二日 ▲上海에서二軒家占領 ▲吳德女校 占據 ▲顧家宅、陳家宅、邵家宅占領▲淺間、安達兩部隊、嚴家宅、唐家宅確保 ▲石家莊空襲 ▲內蒙古軍 白靈廟占領 ▲廣東을三次空襲 ▲英의日支事變關係文書出版

十月三日 ▲上海西部印度租界空襲▲廣州城 占領 ▲津浦線敵軍主力全滅 ▲上海에서 敵大部隊 潰滅하야 上陸以來大激戰으로展開코 漸次退却 ▲嘉[illegible]크리크占領 ▲津浦線 毛村集佔駐 三萬에서 支那列車 爆擊 ▲山西制空權確保 ▲太原을空襲 ▲聯盟總會日支紛爭問題上程에對하야 態度慎重

九月四日 ▲國務印書館의敵地上部隊를爆擊코閘北大場鎭도空爆 ▲湯家村 吳家宅確保코 萬年橋敵陣地도陷落▲上海戰線에서 殺家宅確保 ▲太原又復爆擊 ▲津浦線의支那軍主力退却 ▲上海에서小瀋北部陣地奪取 ▲聯盟十二國小委員會 芦溝橋事件以來의 日本의軍事行動不承認이라는데意見一致

九月五日 ▲支那聯盟代表 日本軍이 都市爆擊을繼續한다고聲明 ▲山西省繁峙縣占領 ▲上海戰線에서 三義里 崇明縣을占領 ▲我空軍保定에 來襲한支那機를 追擊하야 이를洛陽에서擊破 ▲北支戰線에서 敗退한支那軍은 白洞鎭普縣間에 陣地構築▲羅店鎭劉家行方面에 逆襲하야온 支那軍에應戰擊退 ▲上海에서 中央造幣廠을爆擊 ▲英軍需會社에서 支那에飛機材料供給한것이判明 ▲米大統領戰爭參加는避하나 國際平和에 協力한다고演說 ▲英칸터베리大僧正은 지난一日附吉田大使의 警告에 回答▲英國의反日氣勢는 對支援助로 一轉形勢▲國聯小委員會는 日支紛爭報告書起草委員을任命、同起草委員會는 日支紛爭問題를 太平洋關係國會議에 移牒키로決議

今日의토픽

團匪賠償金

團匪賠償金이란 北淸事變의結果支那가 列國에對하야 支拂하고잇는 賠償金이다、周知하는바와가티 日淸戰役後 歐米列强의 極東政策이 白熱化하야 獨逸은 膠州灣을、露國은 遼東半島、英國은 威海衛、佛國은 廣州灣을 各各租借하고 또 鐵道敷設鑛山採掘等 利權獲得에 專念하고잇슬때 支那에는 이모든 外國勢力을 一擧에 驅逐하려는 所謂義和團이 일어나서 鐵道破壞、敎會掠燒、致徒殺害等의 暴動을일으켯다 이것이 所謂 一九〇〇年의 北淸事變(一名義和團事件)인데 이暴動에對하야 列國은 聯合軍으로써 北京城을 攻擊하야 이를 鎭壓하고 關係列國 卽 日、露、獨、佛、英、米、伊、白、墺、洪、西、葡、諾、瑞典과支那間에 北淸事變議定書라는 名稱의 條約을 締結하얏는데 이條約中에서 支那에 課한賠償金이 우에서 말한 團匪賠償金으로 그總額은 六千七百五十萬磅 年利四分 賠償期限은 一九〇二年부터 三十九個年間 卽一九四〇年까지이다 그런데 世界大戰後 獨逸과 墺太利에 對한義務는 消滅되고 聯合國側으로서는 五個年間 支拂을 猶豫하얏다 그後 一九一九年露國은『카라한』宣言에 依하야 그權利를 放棄하고 伊太利에對한 支拂은 一九三三年까지에完了、米國에서는 그受取額 一億一千四百四十萬弗中에서 一部는 支那學生의 米國留學費에 充當하고 그남어지는 支那國內의 鐵道建設、治水、文化事業에 쓰기로 하얏고 英國에서는 그受取額 一千一百二十萬磅을 支那에 返還하는데 그中 五十萬磅은 香港大學에 寄附、남어지 一千七十萬磅中 約六百八十萬磅은 倫敦購買委員會에 寄附하야 鐵道其他의 建設事業에 要할 材料購入費에 充當하며 그남어지 約三百八十五萬磅은 中央庚款董事會에 交付하야 鐵道建設 其他文化事業에 쓰도록하얏다 日前 英國의賠償金 三十萬磅으로 支那公債에 應한다고 한것은 勿論 이金額中의 一部分일것이다

그런데西班牙、葡萄牙、諾威、瑞典等五個國의것은 元來 額도 적지만 아직 그대로 남어잇고 日本에서도 이것을 亦是支那國內의 鐵道建設文化事業에 쓰고잇는데 이번에 支拂延期한다는 金額은 日前支拂하기로 決定되엇든것인데 다시그方針을變更하야 支拂을中止하기로한모양이다.

北支經濟開發問題 ②

商品市場으로서 重要性을再認識

資源과 아울러 或은 資源보다도 더日本에 重要한것은 北支의 貿易이다 支那는 말할것도업시 日本商品에對하야 가장 重要한 市場이다 近年 爲替低의 波瀾을 타고 日本의 對外貿易은 幾多의 新市場開拓 或은 舊市場에의再進出等에 依하야 極히 多角的으로되어 支那가 日本의 對外貿易上에 占하는 地位는極히 縮小하게되어 一九三三年에는 全支輸入中 僅僅二一·七五%를 占하는 狀態로되엇다(勿論 이에는 滿洲國의 問題等도 關聯되어는잇스나) 그러나 貿易 多角化의 一面 各國의 輸入防遏의 諸手段이全面的으로되고 嚴重하게됨을따라 地理的으로 가장 有利한 亞細亞 特히 支那市場이 再認識되게되엇다 元來 支那의貿易은 처음 南支那로부터 廣東을 中心으로 發展하얏스나 天津이 그背地開發에伴하야 發展함을 따라 天津貿易이 中心으로 되어 漸次隆盛하야왓다 그런데 北支六港(天津、靑島外에 秦皇島、龍口、烟台、威海衛)의 對外貿易統計를 보면 全支那貿易額의 一〇·六四% 程度에 不過하나 이를 輸入貿易國別로보면 斷然 日本이 優位를 保持하야 北支各港輸入額의 四〇乃至五〇%에 達하야 米國의 一五%前後、英國의 一五%以下를 훨신 凌駕한다 特히 日本이 새로 海外進出을 企圖하려하고잇는 重工業品의 輸入에잇서서는 英、米、獨의 堅壘를 肉迫하고 或은 훨신 此等先進國을 凌駕하는것도잇는狀態이다

(一) 車輛船舶輸入國別表(單位千海關金單位)

	一九三四年 價額	%	一九三五年 價額	%	一九三六年 價額	%
日本	一、六七三	九	二、一七九	一三	三、一九〇	一四
英國	三、〇七四	一六	三、〇八七	一九	五、一六七	二二
米國	一一、一一六	五八	六、四五五	三九	五、九〇〇	二五
獨逸	一、四九三	八	二、九四六	一八	三、二四六	一四
其他	一、七六四	九	一、七九四	一一	五、八二七	二五

(二) 鑛物機械와附屬品輸入國別表

	一九三四年 價額	%	一九三五年 價額	%	一九三六年 價額	%
日本	二、七五八	三八	四、四九七	五八	五、〇〇六	八二
英國	三、七七一	五二	二、一九六	二八	一、八一九	一三
其他	二六六	四	四二九	六	一一八	二

(三) 電機類와附屬品輸入國別表

	一九三四年 價額	%	一九三五年 價額	%	一九三六年 價額	%
日本	二六四	八	四五三	一四	六一〇	二七
英國	九三五	三二	八五八	二七	四七四	二一
米國	四〇二	一四	二八八	九	一六四	八
獨逸	七八五	二七	一、一一九	三五	七五五	三四
其他	五七一	一九	四七〇	一五	二三三	一〇

(四) 工具類輸入國別表

	一九三四年 價額	%	一九三五年 價額	%	一九三六年 價額	%
日本	二三〇	一一	二七〇	一一	二四四	九
英國	五八三	二七	五五九	二三	六〇五	二三
米國	四二六	二〇	五八四	二三	四五八	一七
獨逸	七四八	三五	九六七	三八	九〇八	三四
其他	一七二	七	一六六	六	四七〇	一八

(五) 雜機械類

	一九三四年 價額	%	一九三五年 價額	%	一九三六年 價額	%
日本	一、四八七	九	二、〇五六	九	一、五七六	一〇
英國	四、九一八	二七	四、三一七	一九	三、一三一	一九
米國	三、六六二	二〇	四、二三〇	一九	二、四四六	一六
獨逸	三、二八八	一八	六、四一五	二九	三、七八七	二五
其他	四、八一五	二六	五、一八六	二四	四、六五四	三〇

다시 角度를 박구어 國民政府의 北支貿易이 如何한 意義를 가지는가에 對하야보면 그는 主로 北支의 沿岸貿易에 依하는것이다 沿岸貿易에 잇서 北支는 農産、畜産、鑛産業의 原始生産品을 搬出하야 中南支那의 製造品과 交換하고잇서 北支는 中南支에 對하야 食糧品 또는 工業原料品의 供給地인同時에 工業生産品의 市場이다 그러므로 國民政府로하야금 北支問題를 重視하며 列强壓力의 强化를 阻止함에 狂奔케하는것이다。

滿洲國獨立以來 國民政府는 滿洲各海關閉鎖를 聲明하고 嚴重한 徵稅法을 設하얏스나 北支의 密輸가 盛하야저 壓應 紛糾를 이르키엇다 그結果 一九三六年一月 冀東政府는 密輸取締、沿岸貿易合法化를 爲하야 冀東沿岸輸入貨物檢査規則과 通過稅徵收細則을 制定하게되어 이에 所謂 冀東特殊貿易이 생기게된것이다 이特殊貿易의結果 冀東에 殺到한 輸入貨物은 北支那市場에 氾濫하얏다 此等貨物의 殆半은 日本商品이엇다 國民政府는 狼狽하야 日本의 策動에 基한 密輸라하야 極度의 壓迫을 加하는 同時에 國際問題化하고 나아가 排日貨에까지 進出하게되엇다 排日貨는 한거름더나아가 排日、抗日로되어 이번 事變에까지 이르게한것이다。

聯盟決議採擇 記者團의觀測

【제네브六日發同盟】聯盟總會가 六日日本을 非難하는 決議를 採擇한데對하야 聯盟의 各國記者團은 大體로 左와如한 觀測을 나리고잇다 決議採擇은 어느程度까지 支那의 成功이라 할것이나 侵略이라는 文字를 使用치안코 單히 日本의行動은 諸條約에 抵觸된다하엿고支那의 消極的援助만을 決議하엿는데 聯盟의 苦衷은 充分察知할수잇다 그러나 決議實行力은 甚히疑問이다 決議의有無에 不拘하고 事件은 갈곳까지갈것이다 今後支配하는者는 戰局의進展뿐이다 九個國條約會議가 日本態度의 積極的方針을 決定하리라고는 생각조차할수업다

企畵院次長에 青木一男氏有力

【東京電話同盟】新設企畵院의 初代總裁에는 瀧法制局長이 內定되여잇스나 政府는 時局에 鑑하야 銓考中이엇스나 現對滿事務局次長靑木一男氏를 拔擢하라는等說이 가장 有力하야 結局 氏가 右重要椅子에안즐모양이다

開發會社交付 國有林野評價 委員會委員發令

朝鮮林業開發會社에 貸付할 國有林野를 評價키爲하야 總督府內에 朝鮮總督府國有林産物評價委員會가 設置되어 六日付 如左한 委員의發令이잇섯다 委員長은 大野政務總監이다

▲委員 財務局長 林繁藏 農林局長 湯村辰二郎 審議室首席 山澤和三郎 司計課長 水田直昌 林政課長 山下眞一 林業課長 井芹 正

▲幹事 林政課事務官 本多武夫 同 技師 堀捷 次郎 林業課技師 柴山榮

虛弱人의再逢春

東洋의자랑 東方의偉業

高貴漢方補藥이 二十世紀科學時代인 오날날新藥으로 進化出現되엿슴니다

●天下의 補藥이라하면 東洋의 漢藥이 第一된은 언더한 人士를 勿論하고 異口同聲하는바이다 이는 곳 五千年前 神農神藥이 長久한 歲月에 進步와 發展을 거듭하야 그 藥効가 顯著함에 因함이다 科學文明이 發達된 今日 洋藥을 崇讚하든 이들이 漸次 本方漢藥에 好感됨으로 잘알수잇는 事實이다

●그러나 現下形便을 보건대 西洋文化가 輸入됨에따라 洋藥과 漢藥이 對立되니 一般服藥家와 虛弱者의 疑心을 풀을길이업섯다

●여기에 크게 늣기는바잇서 我東方漢藥研究所에서는 多年苦心研究한結果 各界名士의 後援과 當局의 特許로 高貴漢方漢藥의 成効를 洋藥의 精銳로서 更生出現시켜 滿天下諸彦에 紹介하여서 愛用하심을 바라는바이다

滋腎潤肺、補血益氣 陰虛火動、房後勞困

大補元氣、調和陰陽 婦人虛冷、益精調經

六味精 滋腎潤肺·補血益氣 陰虛火動·房後勞困 六味地黃湯 一劑 二圓七十錢

十全大補精 大補元氣·調和陰陽 婦人虛冷·益精調經 十全大補湯 一劑 三圓十錢

東方補藥의藥理

漢藥은 草根木皮를 古代神農氏가 諸病에 的合토록 制定한것으로 煎(대려서)하여 服用하여스나 그것도 藥効가 多大하엿다 그러나 그 煎하는方法은 不完全하여 其有効成分中 揮發性이有한 成分을 揮發飛散되고 非揮發性이有한 成分은 完全히 浸出되지안코 其外에治療上 何等効果가無하고 도리혀 消化不良을 起하는 塵、樹脂、澱粉等을 混合함으로 治療上 不良한 影響을 이르키게됨니다 그러나 本所에서는 如此한 被害를除하고 性質及其有効成分을 調査研究하여『아루고루』或烝溜法으로 有効成分만을 完全採取하야 精氣水로 製造한것인바 在來煎하는方法으로 數十分동안에는 藥材의 精液을 全部못뽑앗든것을 完全한 科學的機械裝置로 모다 뽑아서 新藥化하야 分量이 少하고 服用키便利하며 消化防害하는副作用이 無하고 吸收가 完全迅速하여 其効果가 倍加됨니다

服藥家의一喜報

鹿茸大補精 男女勿論、氣質虛弱 五勞七傷、諸虛百損 二十粒分 八圓五十錢

八味精 添精益髓、上焦濕冷 脚軟體倦、遺精白濁 三十粒分 三圓

四物精 婦人血分不足、經度時下腹痛 經度不調、腰肢節痛 二十粒分 一圓六十錢

雙和精 犯房後勞發熱作痛、病後虛勞氣血不足、 血氣不足、四肢倦怠 氣短食少、虛熱自汗 二十粒分 一圓六十錢

人參養榮精 憂思勞心、自傷心脾 健忘怔忡、夢泄虛弱 二十粒分 三圓五十錢

歸脾精 二十粒分 三圓三十錢

東方補藥의特長

一、精氣液인고로 消化가잘됨니다 一、分量이 少量인고로 服用키便利함니다 一、火力이나 人力을빌지안코 服用케됨니다 一、旅行中에도 携帶服用케됨니다 一、價格이 湯藥과同一하나 効果는倍加됨니다

(地方代金引換) 二劑以上注文時 送料本所負擔

京城府松月町六九
東方漢藥研究所
電話光化門九〇四番
振替京城二五五五九番

地方論壇

維新學校를 살리자

現下 어느地方을 勿論하고敎育機關이 不足하야 入學期마다 一般學齡兒童의 가슴을조리게함은 世人이已知하는바 事實이다 二萬의 人口를가진 우리安州邑에있어서 唯一無二한 三十年의長久한 歷史를가진 私立維新學校가 神社參拜問題로 長老系의經營을 떠나게되자 有志 李寬淳氏가 引繼經營하엿스나 維持難에 逢着하야 東西四方으로 資金을 求得코자 努力하고 잇든中이나 아직 어떠타할만한 特志의 出現을보지못함은 遺憾이다 安州는 元來가 富邑이라 오직 諸氏의 熱誠만 잇다면 維新學校의 維持는커녕 初等學校 두셋쯤은 經營에問題업시 되리라고 筆者는 밋고십다 그리고 學校當局者側에 權利와 信義問題로 內紛이잇서 社會에不安을줄 뿐아니라 校勢發展上으로 보아 一大支障이든하니 學校當局者는 하로밧비 內紛을淸掃하고 一路敎育界를爲하야 各히眞心誠意로 邁進한다면 不遠에光明이 비치는同時에 個人의功績도 나타날것이며 그리고 學校責任者로서 前보다倍加의努力을하야 回生策에 주力한다면 社會로서도 對策이 有할것이니 時利를잃지말고 十分努力하기를筆者는 부탁하여마지안는다 (安州支局 一記者)

法聖浦有志들에게告함

法聖浦는 現在戶數가九百八十餘戶에 人口가三千七百餘名이나 되는 적지안흔港口이나 社會的으로보아 자랑할것이 그ㅣ무엇이잇는가? 우리는 他地方에서 敎育機關을設立하느니 公會堂을建築하느니 公共機關에 巨金을 寄附하는篤志家가 續出한다는것等을 新聞紙上을通하야 無限히 부러워하지안는가 그러면 우리 法聖浦社會를 한번다시도라볼때 發展되여가는것은 旅館、飮食店 料理店 酒造會社 酒類販賣業等으로 그數八十餘處의 多數에 達한다 이리하야 前途洋洋한 靑少年들이 花柳巷에 陶醉되여 放歌亂舞로 밤을새우며 賭博으로 家産을 蕩盡하는事實까지 不無한 現狀이 아닌가 그러면이 社會的運命의 責任은 누구에게 잇는가? 當然히이地方人士들에게 잇는것이 아닌가? 그러나 社會的關心이잇는사람으로 地方을 爲하야 活動하는사람이 果然몃이나되는가? 二三人만 모혀안즈면 組合的으로 料理店이나 旅館에 차저가서술 먹고 雜談이요 그러치 안으면 自 장기 바둑으로 밤을 새우며 自己로는 能力과 活動이 업슴에도不拘하고 [illegible]이며 일을爲하야 努力하는 活動家에 贊成과後援은 못하야줄지언정 [illegible]하야안저서 批評과猜忌하는사람이 업지안흠은 寒心한現狀이라고 아니할수업다 우리의일은 우리가 하여야되며 他地方사람이 나타나 成事하는것이아니다 보라우리法聖浦社會에서 우리에게지워진일이 얼마나되는가 責任을自覺하여야될것이다 그럼에는 무엇보다도 자조자조 모여야 한다 서로 모여서 意見을 交換하며 先輩의意見을 [illegible]만히가저야 文化的으로 向上할수가잇슬것이다 그러나 그會合할場所가잇는가 法聖浦邑은 公衆會合所라는 名稱을가진場所를 갖지못하엿다

첫재 法聖浦를 發展식힘에잇서서도 協議할場所가잇서야 되지안는가 엇지우리社會로서 實現이되여야할緊要한 問題가 이것뿐이리오 第一 普校移轉 第二 鐵道 第三 築港問題等이 法聖浦에 先決問題이다 우리들은 一致協力하야 이모든現實問題를 하로速히 實現시켜 法聖浦의發展繁榮을爲하야 邁進하여야할것이다 (法聖浦支局 一記者)

胥壞之判의"評價"

府理事者案…五百八十萬圓
電氣委員案…八百五十萬圓?

몸갑未定의"平壤府電"

【平壤】 평양부전매도문제는 매도에서 합병안(合倂案)으로 변해버리고마럿고 합병을 전제로 평가액의 산출(算出)을 부리사자측과 서전간부가 각기답지행중이더니 산출도갓난모양이어서 륙일 평양부에서는 오후세시삼십분부터 전기위원회(電氣委員會)를 소집하고 부리사자측에서 산출한 최후안(最後案)을 위원에게 제출햇고 서전에서도 륙일오전중 선교리(船橋里)본사에서 중역회(重役會)를 소집하고 재산출의 평가액을결정한모양이다

쌍방이 판가리 평가액을 비밀에 부치므로 알길이업스나근일중에 부전과 서전의간부가회견하기로 될모양이나 싸게사려는 서전측의 평가액과 빗싸게팔려는 부전의 평가액과는 거리가 먼판게로 순조롭게 평가문제가 해결될것갓지안타

그런데 평양부리사자측에서는 전문가를 노픈 급료를주워가면서 반년이상이나 평양부전의투자액(投資額)시설기타의 재산의조사와 그리고 평가의산출까지햇다는것이 부민의 리해문제를 전연안중에 두지안코 더떠도코 팔기만 하려는 생각으로 만드러내인 평가액이 겨우 오백팔십만원이라고 전한다

이때문에 전기위원회에서는 부리사자의 무성의에 극도로분개하여 엄밀한검토를한결과최소한도가 팔백오십만원이란 수짜를 발견하고 물론 이이상의 평가액이 아이면 절대로 서전에매도나 병합을 할수업다는것을시야(矢野)부윤에게 통고하는동시에 아조강경한태도로나가게되엿고 부리사자측에서는 여지업는 공격을맛나 다시금 평가액을 조사하여 륙일전기위원회에 보고한모양이나 어느정도의금액인지는 아직알수 업스며 부리사자안은 아모리든 이십만 부민의 강경한 요구는 권리금까지가산하여 적어도 일천만원을칭신 넘기지안는다면 팔수업다고주장하는 모양이다

漏說한責任지고 電氣課長辭表提出(即席撤回)

紛糾이르킨府電電氣委員會

【平壤】 평양부전매도문제를 중간에노코 부리사자와 전기위원회사이에서 감정의간극까지생기게되여 전기위원회에서는 시야(矢野)부윤을의지하여 구산(龜山)전기과장기라 리사자에게 공격이심한터인데 륙일에 열리엇든 전기위원회석상에서도 한바탕공격이이러나 장내가 분요타가 급기야 구산전기과장은 현장에서 사표까지제출하면서 자기의경솔로 직혀야할비밀을 그만일전에 소위다섯위원의원을조대해다가 이야기한것은 미안하다고 사과하엿다

그러나 이런자리에서 사표를 제출하는것은 더욱경박한행동이라고 야단을하여 사표를철려주엇스나 십일일부회원전부를 소집하고 일전에다섯의원에게한것과가티 합병안(合倂案)을 중심으로 산출한평가액에대한 중간보고(中間報告)를 하기로결정하고 폐회햇다

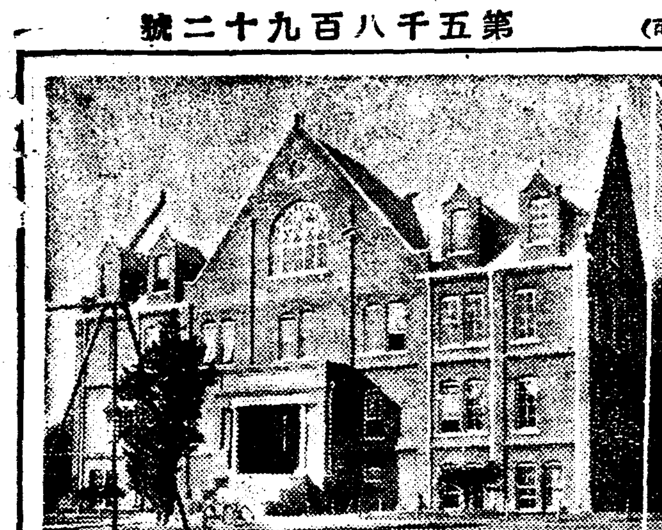
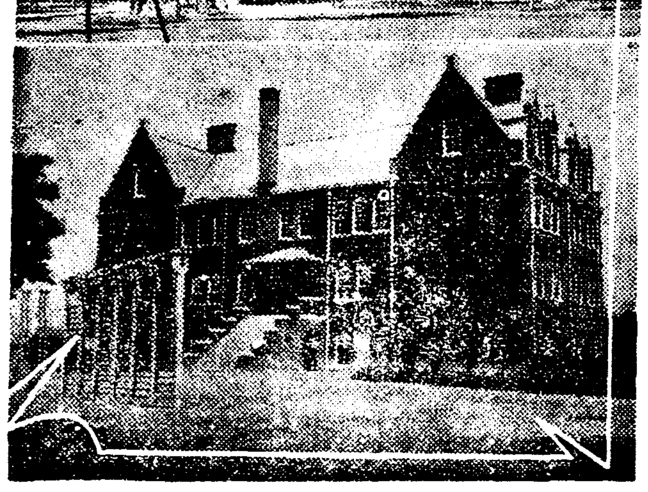

鎭南浦의 資本利子稅

納入者三百餘人

【鎭南浦】 금번새로창정된 제일기분자본리자세(資本利子稅)와 구월분물품특별세(物品特別稅)의 진남포세무서관내에 납세조정액과 인원은 아래와가다고한다

▲資本利子稅
調査額 一、一四七圓四九錢
調査人員 三九一人
▲物品特別稅
稅額 一〇一圓五五錢
納入人員 七人

元山大公會堂 建築工事遲延

【元山】 약진원산의면모를 더욱채색할 원산대공회당건설은 저간이십이만사천원의 거대한경비를드려 경정공설시장자리에 건축코저 총독부건축과장 암정기사(岩井技師)의손으로 그설계도까지 다되여 구백구십오평에옹대한 사중건물의공사가 금주로부터 착수케될 예정이든바 종동부근부터 전시체재아래잇는요지음 대건축은 될수잇스면 피하는것이 조켓다는방침과 또는 철재와 건축재료등 일체가 작년에 비하야 대폭등되여잇어서 최초의 예산으로는 도저히 부족을 생할것임으로 이여러가지 판게사정에잇서서 부득이 금추에 착공할수업다하며 또한금후에 잇서서도 언제나 실현될것인지 미정이라한다

熊川公普에서 各里對抗릴레

【保寧】 오는구일에 충남보령군웅천공립보통학교운동장(忠南保寧郡熊川公立普通學校運動場)에서는 웅천공보교 동창생구역내에 거주하는각리청년 리레-를개최하엿는데 각리선수들은 예년보다 몃배의효과를 내겟다고준비중임으로 그날의 대회는성황일것을 예상하고잇다

龍川에國防金遝至

【龍川】 지나사변이 날로확대되여감을따라 평북 룡천군민(龍川郡民)의 국방열은 날로 고조되여가는바 방금 룡천군(龍川郡)에 접수된 국방헌금과 황군위문금은 다음과갓다

國防獻金

三百圓李健秀 百圓式尹成殷 李祐文 五十圓金潤珠 三十六圓十錢立岩敎會信徒一同 三十五圓五十錢新倉敎會敎徒一同 三十一圓十錢 文秉彦外四名 三十一圓 新西洞民一同 三十圓五十錢 張俊寬外二十六名 三十圓式 韓炳珍 黃月順 金國炅 二十圓八十錢 府羅面民金元成 外百七名 二十圓式 東上敎會信徒一同 白亨珍 十五圓七十一錢 東倉淸子 十五圓式 新西敎會信徒一同 龍岩浦宗理院 十一圓七十錢 龍岩浦救世學院 兒童一同 十圓式 邀文澤 東倉武治 金時泰 八圓三十六錢 楊市明洞敎會信徒一同 八圓鑛徒勵 七圓 由柴恩 五圓五十錢 府羅面石松學院兒童一同 五圓式 李昌福 金光煥 合山敎會信徒一同 王文煥 千鶴富 三圓五十二錢 楊西天主敎會信徒一同 金三圓式王桂 文鍾甫 二圓式 劉昌植 石松學院敎員一同 天道敎龍川敎會信徒一同 東倉敏南金(百十圓) 吉田榮一 外支那人六十八名 二十九圓三十錢東倉海從業員一同・七圓石城敎會信徒一同 六圓十錢 法興洞耶蘇敎會信徒一同

新鮮防空器材費

三百圓不二西鮮農場從業員一同 二十五圓十三錢府羅農靑年團體分團員一同 十二圓七十五錢永和農場小作人一同 十圓十七錢 府羅面落民一同 七圓六十六錢 合勢婦人會員一同 二圓五十錢 中興洞部落 農友靑年會員一同 二圓中興少年隊隊員一同

恤兵獻金

六十九圓不二西鮮農場從業員一同 十六圓八十五錢耶蘇長老敎會信徒一同 十圓李東洞

長篇 濁流

「어머니」가끗나자 바로 本紙에빗날連載小說

—作者는文壇의驍將 蔡萬植氏—

리기영(李箕永)씨의 장편"어머니"는 만천하독자의 열렬한환호속에서 장차 끗을 막고 그 다음에는 우리문단의 중견작가(中堅作家)중에서도 가장 명성이 노픈 채만식(蔡萬植)씨의 장편"탁류(濁流)"를 련속게재키로되엿습니다. 씨는 작년부터 녯서울 송도에 나려가서 홀로 사색을 좌곤 붓을가다듬어 온 결과 이 한편을완성하기에 이른것입니다. "이형의집을나와서"이후 씨의문명이 얼마나진전되엿는지 여러분과함께 우리부터도 다시 꿍쭝하게녀기는 바이올시다. 때마침밤이 길어진 이지음 여러분께 보내는 선물로서 이 이상더 조홍이엇을것으로 우리스스로도 만족하게생각하고잇습니다. 이 번의 삽화(揷畫)는 날카로운 관찰과 섬세한선으로써 그방면의 독보(獨步)를이루는 정현웅화백(鄭玄雄畫伯)이 맛되얏습니다. 그 글에 그 그림으로자그대로 금상첨화(錦上添花)라 하겟습니다.

作者의말 ― 우리가 우리의주위에서 흔히볼수잇는 지극히 선량한 녀자하나이 처음 인생을 스타-트하자, 세상이 탁류(濁流)으로서 엇지하게도 가추가추겨는 기구한『생활』을 중심으로 시방세대의 아주적은면귀텡이를 그리게 이 소설이다. 나는 이것을 스스로 만족해하는 작품이라고는 감히 내세우지를 안는다. 그러나 대하(大廈)를 세우기에 한줌의흙 한토막의 재목을 저다부리는 근기와 정성만은 가지노라고 가젓다. 행혀 집진한 대목이 잇스면 갈채를, 잡힌곳은 힐라를, 제현으로부터 만히 바덧스면 다행이부에 크게거울이될가한다.

―(사진은 강변의가을을흥기는 작자채만식씨)―

揷畫는 鄭玄雄畫伯

大晉州建設計畫

工費百五十萬圓으로 八大重要施設

【晉州】 진주읍(晉州邑)의 부승격(府昇格)에 대한 보충서류(補足書類)를 급거제출하엿다는 것은 기보하엿거니와 그부재실시를압두고 진주읍에서는 금세발전을따러 여러가지 게획을 세워착착실행하고잇는데 그 중요한게획안은 다음과가다.

【가】 상수도확장개량 (上水道擴張)—매인당 사용량(使用量)을 〇、一입(立)으로하야만 요하다. 현재 상수도 시설로서는 一四六、六입방미(立方米)와 三四一、二입방미의배수지(配水池)두개가 잇슴뿐이므로 공비오만원으로 三四七、九입방미의배수지와一九一、〇입방미의 침증지(沈澄池)각일개와 노피칠『메터-』의 집수정(集水)『폼푸』한개를 증설할것이다.

【나】 고등녀학교(高女)의 신설사하년제 이백명수용목표로공비 삼만오천원을드러 교사신축을 신청중인바 래년도에는 실현될것이다.

【다】 위생조합(衛生組合)과 분뇨급취(糞尿汲取)시설공비이만오천원으로 시설함

【라】 공회당(公會堂)ㅣ공비오만여원으로 읍민의 집합장소로 공회당을 신축함

【마】 공설운동장(公設運動場)의 신설ㅣ현재 제일보통학교 뒤 재방넘어에다 공비약 사만원으로 망대한 운동장을 신설함

【바】 공원의 시설을 일층충분히하여 확장함ㅣ이공비가 약삼만원。

【사】 공의질옥의 신설세민금융기관인 공의질옥을 약오천원으로 신설하여 운용자금이만원으로 세민금융을 완화함

【아】 읍영주택(邑營住宅)의 신축—약륙만원예산으로 주택삼십호를 위선신축하여 주택난을 완화함

등 팔개중요시설이라하며 이는 소화십륙년도까지는 전부완성을 볼것으로 이밧게 현재진행중에잇는것이나 또는 계정을본것으로는

【가】 도시계획의 시구개정ㅣ금년도의 간선도로(幹線道路)의 십오『메터-』확장은 공비륙십이만원으로 진행중이거니와 매년읍비(邑費)십사년도 삼만원、십오년도 사만오천원 십륙년도 륙만오천원으로 넓이팔『메터-』의 도로를 개수할것이다。

【나】 라불천(羅佛川)의 개수가마못(釜池)으로부터 라불천을정점(頂點)으로 남강(南江)에 이르는 대제방의 신설등으로 현재서봉정(西鳳町)길야정(吉野町)인 수만평의논(畓)은 장래 진주의 시가지가 될것이다 이공비가 삼십이만원。

【다】 대사지(大寺池)의 매축(埋築)—대사지 약일만륙백평을매축하여 주태지로 제공함 이공비약 삼만이천원

등등으로 이게획들이 실현완성되는 날에는 실로 대진주의 면목을 일시할것으로 일반읍민은 하로바삐 실현되기를 기다리고잇다한다

尙州郡民獻金

【尙州】 일지사변이 발생한후로 국방열이 각지에서 열렬한 이때에 경북상주군내에서는 학교평의회원(學校評議會員)일동도지난사일에 일금백원을 국방헌금으로·당지군청에 헌납하엿는데 헌납자의 주소와씨명은 다음과갓다

尙州朴正紹 沙伐鄭成鎬 洛東鄭壽祐 靑里孫熙涬 功城徐昌鎬 外南鄭東燮 內西尹在鵬 牟東蔡相伏 牟西金昌熙 化東李鍾校 化西李崇楨 化北崔東穆 銀尺南海元 恭儉李鍾寅 咸昌金漢鳳 利安金允範

中止說傳하는 過燐酸도製造

【鎭南浦】 일산(日産)게통의 일본화학은 진남포에서 방산되는 아류산가스(亞硫酸瓦斯)를 리용하야 류산(硫酸)과 석고(石膏)를 제조할계획이라는데 류산과 석고는 자금조정법(資金調整法)과 촉에 해당함으로 당연히 허가될것이나 석고를 제조하는 경우에 린산액(燐酸液)이 생길것임으로 이것을 리용하야 과린산(過燐酸)까지 제조할방침이엿스나 이는 자금조정법병(丙)에해당하여 고만중지케된다함은 기보한바어니와 총독부당국에서는 현하조선내과린산제조는 공급부족상태일뿐아니라 일본화학의 류산제조는 장차진남포에 공장을 다각적으로 설치할전제인동시에 생산비 인하로보아 과린산제조도 병행함이 당연한일이라고보아 회사의기정게획대로 진행되도록 절대지지할방침이라고 전함으로 그결과는 매우주목되는바라고한다

興南雲城里에 郵便所를新築

【興南】 약진하는 홍남부면들은 매일격증하야 작년부터 운성리에우편소를 개설하야 질소회사사택에서 가사무를 집무중이더니 금번에 약일만원의 공비로오십륙평의 콩크리-트와 벽돌로구

六十戶農民을欺瞞 國有地作料徵收

安州郡燕湖國有未墾地農民

代表者憤慨、郡에陳情

【安州】 지난륙일아츰안주군연호면 동림리(安州郡燕湖面東林里)에 거주하는 농가 륙십호의 대표 장성오(張星五) 선우군경(鮮于君京) 김명철(金明喆) 강명선(康明善) 강현준(康顯俊) 강흥주(康興周) 한정록(韓鼎祿)등 일곱명이 안주군청(安州郡廳)을 방문하고 농작에 관한진정을하얏다는바 그내용을 조사한바에 의하면 소화십년봄 전기유십호 농가는 전기동리에와서 미간지 일백사십여정보를 개간하야생계를 도모하든바 당지 신모(申某)가 이땅은 선부자기소유임으로 추수후에는 소작료로오할을 내라함으로 농민들은 할수업시 작년까지는 소작료를 신모에게지불하얏는바 금년에이르러서 그내용을알어보즉 이땅은 신모의땅이아니요 국유미간지인것을알게되야 륙십호농민들은 크게분개하야 금년부터는 소작료를 신모에게 지불할것이아니라 도리혀 이미지불하얏든것을 차즐동시에 직접미간지대부속을 하기로한다하며 지금까지신모의 토지인줄만알엇고 속아온든 그억울한사정을 군청에 진정한것이라고한다

農事試驗場竣工

工費八萬圓으로

【淸州】 청주복대리(淸州福臺里)에 충북농사시험장을 총공비팔만여원에 지촌조청부(池村組請負)로 건축중이든바 공사가완료되여 근근이전하리라한다

愁雲中에이慶事

創立四十週年記念式

禹、裵兩先生十年勤續도表彰

선에서 岐路廢存 校兩中崇·專崇

【平壤】 평양부 내신양리(新陽里) 숭실전문학교(崇專)와숭실중학교(崇中)형제교에서는 구일오전열시부터 그학교대강당에서 창립사십주년기념식과숭실전문학교과장우호익(禹浩翊)교수와숭실중학교배흥권(裵興權)교유의근속십주년표창식(表彰式)을거행하기로 되엿는데 숭실형제교는 해가 밧귀사록 더욱빗나고 의 과거사십년간의 찬연한력사 잇다

禹浩翊氏　裵興權氏

방금존폐기로에서잇는 평양의숭전(崇專)숭중(崇中)두학교는 첨합부정한속에 암운이 떠돌고잇서 마치중병환자와가티 리룡이냐? 회생이냐?의 위기에 직면해잇거니와 이러한수운(愁雲)속에서나마 한가지기쁨을맛게되엿스니 그것은즉 이비운의 두학교가 창립사십주년의동일이와아울러 숭전의우호익(禹浩翊)、숭실의배흥권(裵興權)두분의 근속십주년기념식을 맛게된것이다

근속십수년근장을 받는 우호익교수는 대정륙년에 숭실대학(崇大)을졸업한후 목포(木浦)영흥학교(永興校)의 교감시무를하다가 다시 조도전대학(早大)사학과에 입학하고 소화이년에 졸업하고 직시로모교숭전에취임 문과과장으로 임명되여 오늘에이른 독학자이며 숭중 배흥권교유는 역시숭중과 숭대를 졸업하고 지금부터 십년전인 소화이년 모교숭중에봉직하여 오늘까지 후배를 열심지도해오것이다

(사진 上은崇專 下는崇中校)

聖母普校大運動會

【平壤】 평양성모보통학교(聖母普校)에서는 구일오전아홉시부터 그학교교정에서 추기대운동회를 개최하기로 되엿다

創立記念館落成따라 全國兒童書畵展

南海公普의二大盛事

【南海】 남해군읍내에잇는 남해공립보통학교는 개교이십오주년 기념사업으로 기념관을 건립하는동시에 전국초등학교생도서화전람회를 개최할계획으로 동교직원이 총동원하야 준비공작에 열중한다함은 이미본지에보도한바이어니와 그동안 동교직원일동은 물론 철야로 준비하야 이천여원의 건축비를 동교졸업생 학부형들에게서 어더내여 동교운동장서측(西側)에 웅장한기념관의 준공을 보게되는동시에 일본전국의 초등학교를 망라하야 약삼천점의 초등학교생도서회(書畫)를 모집하고 금월십칠일 동교기념관 락성식에겸하야 전국초등학교생도서화전람회(展覽)를 개최하게되엿다는바 특히 멀리 대만(臺灣)과 관동주(關東州)등지에서 다수한서화출품이잇서 교육의참고에 기여함이 클것으로 일반의기대가만흐며 또 동일은 추기대운동회까지 겸하게되야 실로이날은 남해공립보통학교의 영화로운 하로를맨들리라한다

長篇小說 어머니 【175】

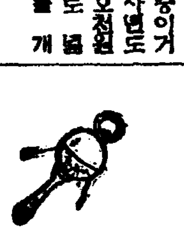

李箕永 作
鄭玄雄 畫

第三、子女篇

七、명일의희망(二)

그날밤에 옥영이가 차저왓다

덕근이는 그가 오기를 고대햇든 거나 가티、미처 인사가끗나기도전에

『자네 우리 어머니 한테 새로이사 엿줍게!』

하며 웃는다.

『건 왜?』

『진영군 더러 보게』

덕근이는 한손가락으로 넌짓이 진영이를 가르친다。

『무슨일이라니?』

옥영이는 까닭모를 우숨을띠우며 명랑하니 두사람을흘려본다。

『옵바! 난、젓어머님을 차젓서요』

『응! 뭐시? ……아니 이사람 자당께서 바로、네 젓어머님 이야?』

『네……』

진영이는 오히려 눈물흔적이 남어잇는 눈으로 미소를 띄우며、가늘게 한숨을 짓는다。

『그러면서、개서 만나보실때는 몰나 보섯서요』

덕근이가 모친을 처다보매하는말에

『누가 그럴 생각이나 햇서야지……』

인숙이는 옥영이를 마주 보기가 무안스러든지 안색을 붉힌다。

『그럼 인사를 고처 드려야겟습니다……』

하고、옥영이는 벌덕이러나서 절을 넙죽한다。

『아니、젊은 뭐……』

인숙은 당황해서 자세를고치며 반절로 마주 바덧다。옥영은 꾸러안저서 인숙을 자세히 마치 처음 만나는 사람처럼 뜨더보다가

『착、그러시다니……그전 정형이남어 게신것합니다』

『난 도무지 몰나 보겟소ㅡ』

『녜ㅡ 말슴다취 하십시용 어머님께서야 물론 그리시겟지만ㅡ』

옥영이도 인숙이를 어머니라고 불럿다。

『옥영군! 아까도 말햇네마는、난인제、진영군을 누이라고부르겟네。 의남매도 하는데、뭐ㅡ망발될건 업겟지?』

『그야 그러치! 어머님도 저애를친딸처럼 아러주서요』

옥영이와 덕근이는 의미잇는 우숨을 마주우섯다。

『고맙소………』

사실옥영이는 진영이의 친부모가 누구인줄도 모르는만큼그의유모라도 만나보게 됏스면하엿다。ㅡ그것은 진영이가 자기신상의 비밀을 알면알수록자기를 길러낸유모라도 만낫스면 하는심중을 엿보앗기때문에그도 진영이만 못지안케 인숙이를만나고십헛든것이다。

그것은 진영이가 간여름에개성을 갓다온뒤로 그런눈치를보이며 자기를 키운 유모가 누구냐는말을 여러번 드른 기억이 난다。하긴 그전에도 진영이가 그런말을 못진 햇지마는ㅡ。

그러나 전자에는 심상히 아련든 인숙의 종적을 지금 십수년이나 지난 오늘날에 잇서서 어떠케 차저낼수 잇스랴? 설사 힘껏차저본다하기로 그이가 바로 덕근이의 모친이될줄은 누구나 꿈밧그로 녀엿슬것안인가? 그런생각이 드른 옥영이도 진영이만 못지안케 조아햇다。그것은 인숙이도 남모르게 진영이를 만난 기쁨이 방중에서 제일 컷지마는……그리고 덕근이는 까닭모를 기쁨의 물결이 가슴속을 번남해서 벙글벙글우숨의 파도를 이르키도록ㅡ

『옥영군! 전화위복이란 말이 잇더니 그야말로 자네들을두고 한말 안인가?만일 자네집에 그런불행이 업섯든들진영군이 출가햇슬리도 만무한즉 따러서 우리 어머니를 어떠케 유모로 차저낼수가 잇겟는가?……그 덕택이라면 여간 그바람에 어머니는 딸을 엇고 나는 누이를 어덧스니 또한 우리집에도 경사란말일세ㅡ아니 뒤집어말하면 자네집의 불행은 곳 우리집에 경사를 가저 왓다고할수도 잇겟지ㅡ이세상에는 남의불행이 내게 행복되는일이만치안은가? 자 그러니 이 불의의 경사를 축복하기 위해서 우리 내일、야외로 원유회를 해보지안켓는가! 때마침 구추단풍이니ㅡ』

『그거조치!』

『그래요!옵……』

진영이는 덕근의 말끗에 무심히 옵바란 말을 끄내다가 뭉칫해지며 허뭇숨 도루 감이드렷다。그는 아모래도 덕근이에게는 옵바란 말이 잘 나오지안는다。

그러나 인숙이는 덕근이가 진영이를 누이동생처럼 대하랴는 태도가 은근히 고마웟다。그는 아까까지도 만일 그들이 련애를하게되면 어찌할까?하고 은근히 그것을 염려하엿섯는데ㅡ그러라면 자기가 진영이의 유모이엿다는 사실이 드러난것이야말로 그들을 남매지간으로다시만드는 무엇보다도 유력한 쇄사슬이 된것갓다。지금 인숙이의 이런생각은 한편으로 옥영이를 대하기가 붓그러우면서도 다시 한편으로는 도리혀 자기의 본색이 그만큼 탄로난것을 다행이 역이지 안을수 업섯든것이다。

마지막ㅡ진영의 생각은 어떠한가?옥영이가 친옵바안이줄을 알게된 진영이는 더구나덕근이모친한테 자기의 유모로차젓스니 더할말업시 원통 마음은그리로 쏠리엿다。그만큼 옥영이에게는 전에업시 서름서름해젓다。

그러나 사람의 마음이란 이상한것이다。그는 지금도 옥영이는옵바처럼 생각해지고 덕근이게는 그러치안타! 덕근이는옥영이보다도 더갓가워 젓는데도……아니 더갓가워스니까 그런지도 모른다 할만큼ㅡ。

네사람은 이와갓치 서로 안타까운 정을 늣기며 남모르는 비밀을 가슴속에 품고잇섯다。

네사람은 서로 우연하게 만난 남남끼리엿는데 운명의 작난은 얼기설기 그들의 판게를 거무줄 뭉가줄로 피매노코 다러난다。

진영이와 옥영이는 어떠케친남매가 되엿스며 또한 그것이야……그리고 별안간 가정의평지풍파를 만나고 그뒤로 다시 꿈에도 생각하지 못햇든 유모를 만날줄이야 그것이 바로덕근이의 모친까지 될줄이야말로 참으로 귀신도 모를일이 안닌가?

그러가하니 진영이는 어쩐지 자기의 친부모도 만날것갓다。자기의 친어머니가 혹시 바로 자기눈앞에 잇는것을 못찻고그대로 잇다고ㅡ심술구진 운명은 또 비정거리고 잇는것갓기도 하엿다。……

덕근이의모친은 어쩨해서 자기를 기르든집으로 유모로 드러오지안흐면 안되엿든가?자기의 비밀의 열쇠는 오직 이유모ㅡ인숙이가 가지고 잇는것이 아닌가도 십헛다。그러나그것은 무서운 생각이엿다……。

옥영이는 그날밤에 늣도록놀다갓다。그는 내일 아층에 일직 오기를 약속하고、또한먹을것도 맨드러온다고 하엿다。

세사람은 옥영이를 보내고나서 참으로 가족과가튼 분위기에서 이야기를 주고 밧다가 제각기 잠자리를 보앗다。

덕근이는 건너방에서 진영이는 인숙이와가티 안방에서ㅡ

진영이는 밤새도록 어떠케 생긴지도 모르는 모친과 부친을 공상하기에 잠을 이루지못햇다。

그대신 인숙이는 옛날 자기가 [illegible] 히 고백하지못하는 고통에서 안타까운 심정과 뼈에 사모치는 고민을 씹어 삼키느라고 또한 잠을 못잣다。

그러나 착큐는 오늘밤에 어듸서 또돔손은 단꿈을 꾸고잇는지?……만일 진영이가 자기의 친딸인줄 알고、또한 인숙이가 지금도 한서울안에 잇는줄 안다면 그여시 감당이 서울는지 모른다。

重症用 毒掃丸

代價(重症用) 二圓·三圓·五圓 十圓·廿圓·卅圓
普通用의毒掃丸 五十錢·一圓·二圓 三圓·五圓·十圓
全國有名藥店에잇슴
本舖 山崎帝國堂 東京·神田

梅毒膺懲の適藥

무서운梅毒 이病은放置해두면 더욱더욱 病이內攻함으로 徹底的으로治療하지안흐면 그害毒은 子子孫孫까지미치게합니다 또局部가나엇다고해서 고만 完治되엿다고생각는것은 큰 잘못으로 病은점점內攻해서 무서운骨髓腦와 腦梅毒으로 될憂慮가잇사오니 注意하십시요 重症用毒掃丸은毛細管과血管壁에硬結部를짓고 潛伏하고잇는梅毒菌까지도 軟化吸收해서 毒을掃蕩하므로 더욱더욱 그效果가顯著해집니다

十月七日부터陰曆大募集! 猶新超特作全發聲 名에드와ー드루ー도히氏監督 鐵腕拳鬪王 죠ー·뿌라운氏主演 그라이·드레 사스액스氏 助演
◆PUL超大作全發聲! 新作北林活劇 中野英治·伊達里子 波止場やくざ 三井秀男·逢初夢子 共演
◆日活大映時代劇 山口哲平氏監督作品! 勝鬨赤絹晴れ 阪東好太郞 主演 澤田淸三郞 山路ふみ子 小迫美代子
◆北支事變ニュース 全卷
黃金町 電光三九五 優美館

○東劇晝夜二回興行에注意○ 밤은九時卅分부터劇團靑春座公演 낮은一時卅分부터朝鮮歌舞劇公演 (晝間大衆料金二十錢均一)
▲十月七日부터▼ 夜間上演種目
俠艶情話 春怨 四幕 李瑞求 作
人生은四十부터 一幕一場
▲晝間上演種目▲ 舞踊、流行歌、民謠、俗謠、合唱、漫談曲藝、樂器合奏等의 綜合藝術의挑戰!
東洋劇場

十月七日부터特別興行 每日三回 十時半·一時半·六時半
支那事變時報 每申·大每·朝日·讀賣 뉴ー스 (各社最新ニュー스四篇)
◆新興大泉超特作 淨婚記 (後篇) 山路ふみ子 主演
◆M·G·M 豪華版 춤추는아메리카艦隊 에리노아·포ー엘 主演 (BORN TO DANCE)
團成社

◇十月六日부터大公開 土曜日曜祭祝日晝夜二回午後十二時 夜七時十五分 大衆料金階上二十錢階下十錢均一
◇(三大特選名畫大公開)
◇介니이데은社超大作日本版!! 大名畫 巨人 존 쓰 監督…압프레마ー뷔氏 主演…홈、로본동氏 助演 프랑크、맥쓰氏
◇모노크람超特作全發聲日本版!! 怪奇劇 怪人부림博士 監督…포ー일、로젠氏 主演…라이오넬、아도윌氏
◇大都映畫特作品大活劇 俺の運ちゃん時代 監督…主演…ハヤブサヒデト氏
京城新富町 (電本)五六七七番 新富座

七日ヨリ七日間 晝夜三回 大人五〇錢、學生小人三〇錢
パラマウント超大作 ヘンリイハサウエイ監督 ゲーリイクーパー ジョージラフト フランセスデイ 主演
東寶映畫超大作 山本嘉次郞監督 藤原のぼる·佐伯秀男主演 海の魂
美しき鷹
東日·大每 支那事變ニュース 北支·上海 朝日特別編輯版
膺懲の聖戰
若 劇

●●十月四日부터名唱週間 ●朝鮮舊派界花形網羅出演! ●大綜合朝鮮演劇大豪華陣!
朝鮮歌舞劇上演!!
大豪華舞臺裝飾과大衆藝術의陶醉境! 極致絢爛의大豪華殿堂!
▲上演種目▲連日每夜交換!南道西道名唱競演!!曲技、漫談、舞踊才談、流行歌가지가지(特別餘興)
●出演名妓(名唱網羅) 孫眞紅、白牡丹、崔山月、文柳色、金玉芬、李銀珠、鄭美玉、湯淑淑、李玉香、李桂月、李芙蓉、李花允順、張桂花(外男子俳優略)
大衆的料金階上二十錢階下十五錢 每夜七時半開演(夜間限上演)
▲永樂町一丁目朝鮮그릴興業公演
往十字里町 光武劇場